★ EDIÇÃO OFICIAL 2026 · LIVRO COMPLETO DO ALUNO

LIVRO COMPLETO DO ALUNO
DELE A2 2026

Obra Definitiva para a Nacionalidade Espanhola por Residência · Leitura (25 Textos), Escrita (15 Redações Modelo), Áudios com QR Codes, Prova Oral (32 Roteiros) & Gramática A2



Instituto Cervantes · MCER Nivel A2 · Art. 22.1 Código Civil

Edição Didática Completa (116 Págs · ES · PT)

📖 25 Textos de Leitura Comentados

✍️ 15 Redações Modelo & 60 Conectores

🎧 25 Faixas de Áudio + QR Codes

🗣️ 32 Roteiros Orais & Gramática A2

NOVAESHUB PUBLISHING

Coleção Preparatória Cidadania Europeia · Edição 2026 (116 Páginas)

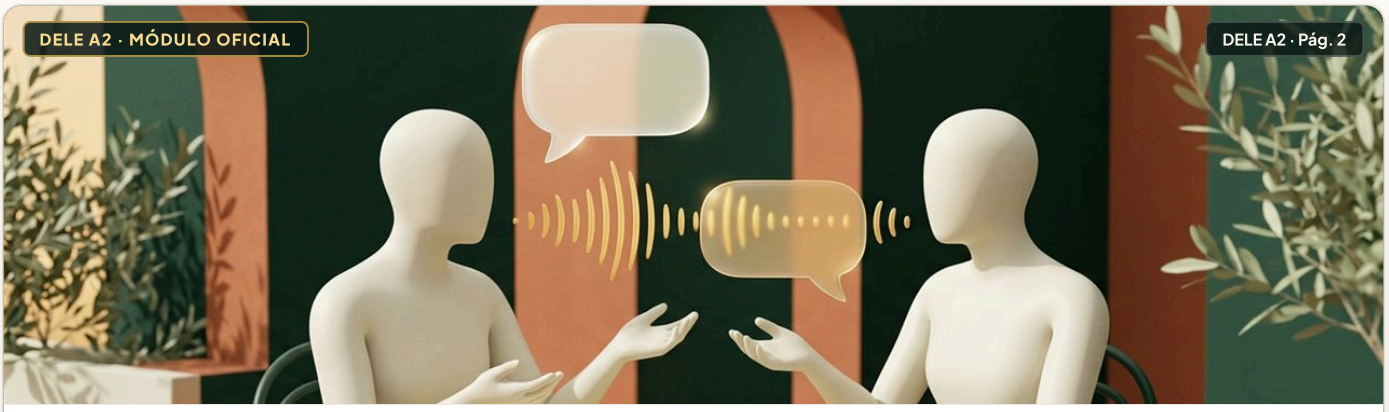

Ficha Catalográfica · Material Visual Exclusivo NOVAESHUB PUBLISHING

PUBLICAÇÃO OFICIAL NOVAESHUB

Créditos Editoriais & Ficha Catalográfica

Obra de referência pedagógica e linguística para candidatos não hispanofalantes ao Diploma de Español como Lengua Extranjera (DELE Nivel A2) exigido pelo Ministério da Justiça da Espanha.

Dados Internacionais de Catalogação na Publicação (CIP)
NovaesHub Publishing · Felipe Novaes & Juliana Fantin Novaes
LIVRO COMPLETO DO ALUNO · DELE A2 2026: Manual Completo das 4 Destrezas (Comprensión de Lectura, Expresión Escrita, Comprensión Auditiva e Expresión Oral) para Nacionalidade Espanhola.
1ª Edição Integral (116 páginas) — Madrid / Valencia: NovaesHub Advisory & EdTech, 2026.
ISBN: 978-84-902026-2-4 (Edição Digital A4 Alta Definição).
1. Língua Espanhola — Nível A2 (MCER). 2. Exames Oficiais Instituto Cervantes. 3. Nacionalidade Espanhola por Residência (Art. 22.1 CC).

⚖️ **TERMO DE LICENÇA NOMINAL & PROTEÇÃO ANTIPIRATARIA**

Este exemplar digital possui rastreabilidade nominal vinculada ao estudante adquirente. É vedada a reprodução, distribuição em grupos de mensagens ou comercialização não autorizada nos termos da Lei de Propriedade Intelectual (RDL 1/1996).

🏛️ **INDEPENDÊNCIA INSTITUCIONAL**

A NovaesHub é uma plataforma independente de preparação e assessoria documental preventiva. Os exames oficiais DELE A2 são aplicados e certificados exclusivamente pelo Instituto Cervantes em nome do Ministério da Educação da Espanha.

📌 **EXPRESSÃO-CHAVE: "NO HACE FALTA"**

Significa "não é necessário / não precisa". Muito cobrada na Leitura e útil na Escrita: «No hace falta que traigas nada.»



Carta ao Candidato · Material Visual Exclusivo NOVAESHUB PUBLISHING

MENSAGEM DOS AUTORES

Por que o DELE A2 decide a sua Cidadania Espanhola

Para brasileiros, portugueses, britânicos, asiáticos e demais não nativos de espanhol, o DELE A2 é o verdadeiro divisor de águas do processo de nacionalidade.

Diferente do CCSE — que possui um banco fechado de 300 perguntas previsíveis — o exame DELE A2 avalia competência comunicativa real em quatro provas distintas: Leitura, Escrita, Escuta e Fala. Muitos candidatos falham por subestimar o espanhol ("portunhol") ou por não dominarem a estrutura exata cobrada pelos avaliadores do Instituto Cervantes.

4	30/50	170M	100%
PROVAS OFICIAIS	CORTE POR GRUPO	DURAÇÃO TOTAL	FOCO EM APTO

Os 3 Erros Mais Comuns de Não Nativos (e Como Este Livro os Elimina)

- **1. Portunhol e Falsos Amigos na Escrita e Fala:** Palavras como "muito", "mas", "embarazada", "oficina" ou "exquisito" derrubam a nota de Alcance e Correção. Na Parte III deste livro você domina os 60 falsos amigos fatais.
- **2. Deixar de Responder Tópicos da Proposta:** Na Tarefa 1 e 2 da Escrita, cada tópico obrigatório não respondido tira pontos diretos de Adequação. Nossas 15 redações modelo ensinam o checklist ponto a ponto.
- **3. Descontrole Emocional na Compreensão Auditiva e Oral:** O áudio passa duas vezes em ritmo natural espanhol e o exame oral exige 3 tarefas seguidas. Este livro traz 25 transcrições comentadas + 32 roteiros falados prontos.

> 🎯 **FOCO DO EXAMINADOR: CONECTORES**
> Usar 3 conectores variados ("además", "sin embargo", "por eso") garante nota máxima no critério de Coesão e Coerência.



Sumário Analítico (1/2) · Material Visual Exclusivo NOVAESHUB PUBLISHING

MAPA COMPLETO DA OBRA

Sumário Geral · 116 Páginas Estruturadas

PARTE / MÓDULO	CONTEÚDO PRINCIPAL	PÁGINAS
Parte I	Capa Oficial, Licença Nominal, Carta ao Candidato, Arquitetura 30/50 & Plano de 28 Dias	1 – 12
Parte II · Módulo 1	**Comprensión de Lectura (CL):** Técnicas das 4 Tarefas + 25 Textos e Questões Comentadas	13 – 38
Parte III · Módulo 2	**Expresión Escrita (EIE):** Grade Oficial + 15 Redações Modelo + 60 Conectores + 60 Falsos Amigos	39 – 64
Parte IV · Módulo 3	**Comprensión Auditiva (CA):** Painel QR Codes + 25 Faixas de Áudio Transcritas e Comentadas	65 – 86
Parte V · Módulo 4	**Expresión Oral (EIO):** Sala de Preparação + 12 Monólogos + 10 Fotos + 10 Diálogos + Frases Coringa	87 – 104
Parte VI · Anexos	**Gramática A2 & Léxico:** Verbos Regulares/Irregulares, Preposições, 200 Termos & Gabaritos	105 – 116

💡 **COMO USAR ESTE LIVRO COM A PLATAFORMA NOVAESHUB**

Estude 1 módulo por semana seguindo o Plano de 28 Dias (págs. 8–10). Ao concluir cada capítulo, abra o Simulador Cronometrado e os Flashcards 3D no aplicativo para consolidar sua pontuação acima de 38/50 em cada grupo.

⚠️ **ALERTA ANTI-PORTUNHOL: "MUY VS. MUCHO"**

Antes de adjetivo ou advérbio use sempre MUY ("muy bien, muy grande"). Após verbo ou antes de substantivo use MUCHO ("trabajo mucho").



Sumário Analítico (2/2) · Material Visual Exclusivo NOVAESHUB PUBLISHING

DETALHAMENTO POR TAREFA OFICIAL

Índice Técnico das Habilidades & Exercícios

SEÇÃO	ESCOPO PEDAGÓGICO	PÁGS.
CL · Tarea 1	Cartazes, avisos públicos, horários e ofertas (Questões 1–5 + 6 extras)	15 – 20
CL · Tarea 2	E-mails, notas de trabalho e convites pessoais (Questões 6–13 + 6 extras)	21 – 26
CL · Tarea 3	Correspondência de perfis e anúncios por sinônimos (Questões 14–19 + 4 extras)	27 – 32
CL · Tarea 4	Biografias e textos informativos cronológicos (Questões 20–25 + 4 extras)	33 – 38
EIE · Tarea 1	7 Modelos completos de cartas, e-mails formais/informais e mensagens (60–70 palavras)	42 – 50
EIE · Tarea 2	8 Modelos completos de relatos no passado, biografias e descrições (70–80 palavras)	51 – 58
EIE · Léxico	Arsenal de 60 Conectores A2 + Dicionário de 60 Falsos Amigos (Portunhol/EN/FR)	59 – 64
CA · Tareas 1–4	Painel QR Codes + 25 Transcrições de Diálogos, Anúncios, Conversas e Falantes	65 – 86
EIO · Tareas 1–3	12 Monólogos + 10 Descrições de Foto + 10 Diálogos com Examinador + Frases Salva-Vidas	87 – 104
Gramática & Fim	Tabelas de Verbos A2, Por vs. Para, Glossário 200 Termos, Folha de Respostas & Certificado	105 – 116

🎧 **TÉCNICA DE ESCUTA: "AL FINAL..."**
Nos áudios oficiais, o falante costuma propor um plano e mudar no final ("...pero al final vamos el domingo"). Espere a frase inteira!



Arquitetura Oficial DELE A2 · Material Visual Exclusivo NOVAESHUB PUBLISHING

REGRAS DO INSTITUTO CERVANTES

A Regra dos 2 Blocos Eliminatórios (Mínimo 30/50)

O exame DELE A2 soma 100 pontos no total, divididos em dois blocos independentes de 50 pontos cada. Para receber a qualificação oficial APTO, você precisa atingir pelo menos 30 pontos no Grupo 1 E pelo menos 30 pontos no Grupo 2.

GRUPO	PROVA	DURAÇÃO	TAREFAS	PONTUAÇÃO MÁXIMA	META SEGURA
Grupo 1 (Escrito)	Comprensión de Lectura (CL)	60 min	4 Tarefas (25 itens)	25 pontos	≥ 17/25
Grupo 1 (Escrito)	Expresión Escrita (EIE)	45 min	2 Redações	25 pontos	≥ 16/25
Grupo 2 (Oral)	Comprensión Auditiva (CA)	40 min	4 Tarefas (25 itens)	25 pontos	≥ 17/25
Grupo 2 (Oral)	Expresión Oral (EIO)	12+12 min	3 Tarefas	25 pontos	≥ 16/25

⚠️ **ATENÇÃO: NÃO EXISTE COMPENSAÇÃO ENTRE GRUPOS!**

Se você tirar 48/50 no Grupo 1 (Leitura+Escrita) e 29/50 no Grupo 2 (Escuta+Fala), o resultado oficial será NO APTO. Por isso, treine Escuta e Fala com a mesma disciplina que Leitura e Escrita.

🗣️ **DICA DA PROVA ORAL: 5 PASSOS NA FOTO**

1. Plano geral · 2. Lugar · 3. Pessoas e roupas · 4. Ações (estar + gerúndio) · 5. Hipótese ("Creo que están celebrando...").



Critérios de Correção Cervantes · Material Visual Exclusivo NOVAESHUB PUBLISHING

POR DENTRO DA BANCA EXAMINADORA

Como os Examinadores Dão Nota de 0 a 3 em Escrita e Fala

Nas provas objetivas (Leitura e Escuta), cada acerto vale 1 ponto (25 pontos cada) e erros NÃO descontam pontos — nunca deixe uma questão em branco! Já nas provas produtivas (Escrita e Fala), dois examinadores avaliam 4 escalas de 0 a 3 pontos (onde 2 = Nível A2 atingido):

CRITÉRIO OFICIAL	O QUE O EXAMINADOR BUSCA (NOTA 2–3)	O QUE DERRUBA SUA NOTA (0–1)
1. Adequação (Adecuación)	Responder a TODOS os tópicos pedidos, usar registro certo (tú / usted) e respeitar o nº de palavras (60–80).	Esquecer 1 pergunta da proposta ou escrever menos de 45 palavras.
2. Coerência e Coesão	Parágrafos separados, saudação/despedida claras e uso natural de 3+ conectores (además, porque, sin embargo).	Frases soltas sem pontuação ou repetição excessiva de "y... y... y...".
3. Correção Gramatical	Concordância básica de gênero/número, presente e passados (pretérito perfecto / indefinido) compreensíveis.	Misturar verbos do português ("eu fui" em vez de "fui", "eu tenho que ir" -> "tengo que ir") ou errar ser/estar.
4. Alcance Lexical	Vocabulário cotidiano variado (casa, trabalho, viagens, saúde, lazer) sem recorrer ao idioma materno.	Inventar palavras ("portunhol" ou inglês) ou repetir o mesmo adjetivo ("bueno") em todo o texto.

📝 **REGRA DE OURO DA REDAÇÃO: CONTAGEM**
Mire sempre entre 65 e 80 palavras por tarefa. Menos de 50 palavras reduz Adequação; mais de 95 aumenta erros gramaticais.



Plano de 28 Dias · Semana 1 · Material Visual Exclusivo NOVAESHUB PUBLISHING

CRONOGRAMA DE ALTA PERFORMANCE

Plano de Estudos de 28 Dias · Dias 1 a 9

DIA	MISSÃO DIÁRIA NO LIVRO + APP	META	FEITO
Dia 1	Vocabulário A2 (50 cartões) + Arquitetura DELE	45 min	☐
Dia 2	Leitura Tarefa 1 (Cartazes) + Presente Indicativo	60 min	☐
Dia 3	Escuta Tarefa 1 (6 Diálogos) + Falsos Amigos 1–15	45 min	☐
Dia 4	Escrita Tarefa 1: Carta/E-mail (Modelo 1 e 2)	60 min	☐
Dia 5	Oral Tarefa 1: Roteiro de Apresentação (2 min)	45 min	☐
Dia 6	Leitura Tarefa 2 (E-mails) + Pretérito Perfecto	60 min	☐
Dia 7	Escuta Tarefa 2 (Anúncios) + Números/Horários	45 min	☐
Dia 8	Escrita Tarefa 1: Convite e Pedido de Desculpas	60 min	☐
Dia 9	Revisão Semanal + Simulado Curto CL+CA	45 min	☐

🎯 **REGRA DE OURO DA CONSTÂNCIA**

45 minutos por dia durante 28 dias superam 8 horas de estudo na véspera. Escute os áudios em espanhol enquanto caminha ou cozinha para acostumar o ouvido ao sotaque peninsular.

📌 **EXPRESSÃO-CHAVE: "NO HACE FALTA"**

Significa "não é necessário / não precisa". Muito cobrada na Leitura e útil na Escrita: «No hace falta que traigas nada.»

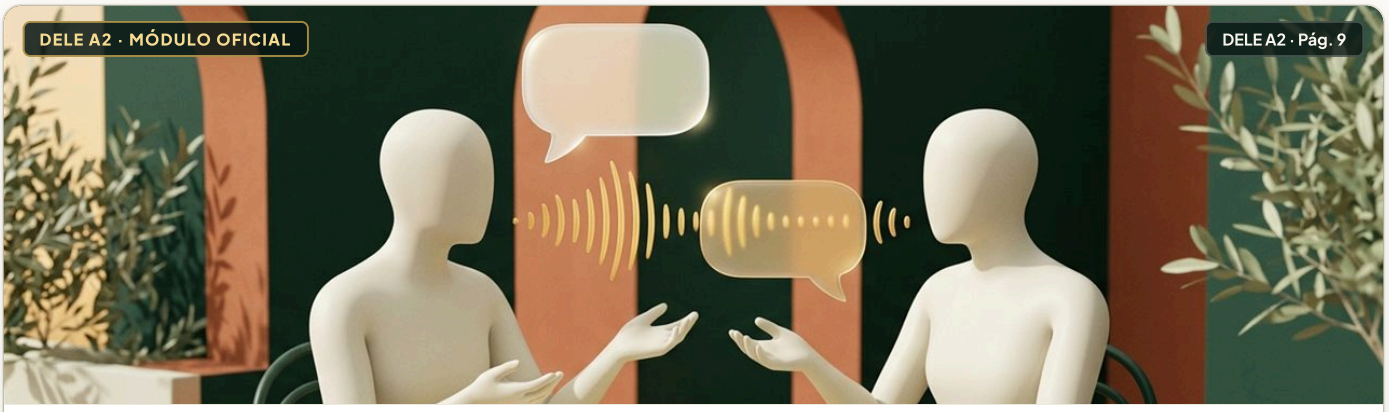

Plano de 28 Dias · Semana 2 · Material Visual Exclusivo NOVAESHUB PUBLISHING

CRONOGRAMA DE ALTA PERFORMANCE

Plano de Estudos de 28 Dias · Dias 10 a 18

DIA	MISSÃO DIÁRIA NO LIVRO + APP	META	FEITO
Dia 10	Vocabulário A2 (Cartões 51–120) + Conectores	45 min	☐
Dia 11	Leitura Tarefa 3 (Sinônimos) + Pretérito Indefinido	60 min	☐
Dia 12	Escuta Tarefa 3 (Conversas Longas) + Distratores	45 min	☐
Dia 13	Escrita Tarefa 2: Relato de Viagem (Modelo 8)	60 min	☐
Dia 14	Oral Tarefa 2: Descrição de Foto em 5 Passos	45 min	☐
Dia 15	Leitura Tarefa 4 (Biografias) + Imperfecto	60 min	☐
Dia 16	Escuta Tarefa 4 (7 Falantes) + Leitura Prévia	45 min	☐
Dia 17	Escrita Tarefa 2: Biografia e Rotina Passada	60 min	☐
Dia 18	Simulado Cronometrado Grupo 1 (105 min)	45 min	☐

🎯 **REGRA DE OURO DA CONSTÂNCIA**

45 minutos por dia durante 28 dias superam 8 horas de estudo na véspera. Escute os áudios em espanhol enquanto caminha ou cozinha para acostumar o ouvido ao sotaque peninsular.

🎯 **FOCO DO EXAMINADOR: CONECTORES**

Usar 3 conectores variados ("además", "sin embargo", "por eso") garante nota máxima no critério de Coesão e Coerência.



Plano de 28 Dias · Semana 3 · Material Visual Exclusivo NOVAESHUB PUBLISHING

CRONOGRAMA DE ALTA PERFORMANCE

Plano de Estudos de 28 Dias · Dias 19 a 28

DIA	MISSÃO DIÁRIA NO LIVRO + APP	META	FEITO
Dia 19	Vocabulário A2 (121–200) + Preposições Por/Para	45 min	☐
Dia 20	Oral Tarefa 3: 5 Diálogos com Examinador	60 min	☐
Dia 21	Escrita Dupla Cronometrada (45 min exatos)	45 min	☐
Dia 22	Escuta Completa 25 Questões (Modo 1.0×)	60 min	☐
Dia 23	Leitura Completa 25 Questões (60 min)	45 min	☐
Dia 24	Simulado Completo Grupo 2 (Escuta + Fala)	60 min	☐
Dia 25	Auditoria de Erros, Falsos Amigos & Conectores	45 min	☐
Dia 26	Ensaio Geral das 4 Provas em Sequência	60 min	☐
Dia 27	Revisão Leve de Conectores & Descanso Pré-Prova	45 min	☐
Dia 28	DIA DO EXAME OFICIAL DELE A2 · RUMO AO APTO!	60 min	☐

🎯 **REGRA DE OURO DA CONSTÂNCIA**

45 minutos por dia durante 28 dias superam 8 horas de estudo na véspera. Escute os áudios em espanhol enquanto caminha ou cozinha para acostumar o ouvido ao sotaque peninsular.

⚠️ **ALERTA ANTI-PORTUNHOL: "MUY VS. MUCHO"**

Antes de adjetivo ou advérbio use sempre MUY ("muy bien, muy grande"). Após verbo ou antes de substantivo use MUCHO ("trabajo mucho").



Gestão de Tempo na Prova · Material Visual Exclusivo NOVAESHUB PUBLISHING

ESTRATÉGIA CRONOMETRADA

Relógio na Mão: Minuto a Minuto nas 4 Provas

PROVA	DISTRIBUIÇÃO IDEAL DE MINUTOS	RESERVA DE CONFERÊNCIA
Leitura (60 min)	T1: 8m · T2: 14m · T3: 15m · T4: 15m	8 min para folha de respostas
Escrita (45 min)	Planejamento: 5m · T1: 15m · T2: 18m	7 min para revisar verbos e acentos
Escuta (40 min)	Áudio guiado pelo sistema (2× por faixa)	2 min finais p/ marcar folha de respostas
Oral (12+12 min)	Preparação: 6m T1 + 6m T2 (tópicos!)	Na sala: respire, olhe nos olhos e fale claro

📝 **COMO PREENCHER A FOLHA DE RESPOSTAS OFICIAL (HOJAS DE RESPUESTAS)**

Na prova presencial, as marcações em Leitura e Escuta devem ser feitas a LÁPIS nº 2 (ou caneta conforme instrução local) preenchendo todo o retângulo. Nunca deixe nenhuma das 50 questões objetivas sem marcar.

🎧 **TÉCNICA DE ESCUTA: "AL FINAL..."**

Nos áudios oficiais, o falante costuma propor um plano e mudar no final ("...pero al final vamos el domingo"). Espere a frase inteira!



Checklist do Dia do Exame · Material Visual Exclusivo NOVAESHUB PUBLISHING

PROTOCOLO OFICIAL INSTITUTO CERVANTES

Checklist Obrigatório do Candidato para o Dia da Prova

- **1. Documento Original com Foto:** Passaporte original em vigor ou TIE/NIE físico exatamente igual ao usado na inscrição. Fotocópia ou foto no celular NÃO são aceitas!
- **2. Resguardo de Inscripción Impresso:** Leve impresso o comprovante oficial com endereço do centro de exame e horário de chamada.
- **3. Material de Escrita:** 2 canetas esferográficas azuis ou pretas, lápis HB nº 2, borracha branca e apontador.
- **4. Chegada Antecipada:** Chegue 30 minutos antes. O fechamento das portas para a Compreensão Auditiva é rigoroso.

DICA DA PROVA ORAL: 5 PASSOS NA FOTO
1. Plano geral · 2. Lugar · 3. Pessoas e roupas · 4. Ações (estar + gerúndio) · 5. Hipótese ("Creo que están celebrando...").



Módulo 1 · Comprensión de Lectura · Material Visual Exclusivo NOVAESHUB PUBLISHING

PARTE II · BLOCO 1 (60 MINUTOS · 25 PONTOS)

Estratégia Completa das 4 Tarefas de Leitura (CL)

A regra de ouro da Leitura é ler as perguntas ANTES do texto, sublinhar datas/lugares/negações e caçar sinônimos oficiais do Instituto Cervantes.

TAREFA	TIPO DE TEXTO	QTD. ITENS	O QUE O CERVANTES TESTA
Tarea 1	Avisos, cartazes, bilhetes e anúncios curtos	5 (Q1–5)	Horários, preços, descontos, proibições e exceções («salvo», «excepto»).
Tarea 2	Dois textos pessoais (e-mails, cartas, mensagens)	8 (Q6–13)	Motivo do contato, pedidos, horários combinados e quem faz o quê.
Tarea 3	3 anúncios (A, B, C) vs. 6 perfis de pessoas	6 (Q14–19)	Sinônimos («gratis» = «sin coste», «fin de semana» = «sábado y domingo»).
Tarea 4	Texto informativo ou biográfico contínuo	6 (Q20–25)	Ordem cronológica dos fatos (as perguntas seguem a sequência dos parágrafos).

📝 **REGRA DE OURO DA REDAÇÃO: CONTAGEM**
Mire sempre entre 65 e 80 palavras por tarefa. Menos de 50 palavras reduz Adequação; mais de 95 aumenta erros gramaticais.



CL · TAREA 1 (1/5) · Material Visual Exclusivo NOVAESHUB PUBLISHING

CL · TAREA 1 (1/5)

Carteles y Avisos Públicos · Bloque Oficial

«BIBLIOTECA MUNICIPAL: Horario de verano (julio y agosto): de lunes a viernes, de 9:00 a 14:30 h. Sábados cerrado.»

«SE ALQUILA HABITACIÓN luminosa cerca del metro Sol. Solo para estudiantes o personas no fumadoras. 420 €/mes con gastos incluidos.»

«OFERTA DEL DÍA EN FRUTERÍA PÉREZ: Hoy las naranjas de Valencia a mitad de precio si compras más de 2 kilos.»

Questões Comentadas & Gabarito

- 1. ¿Cuándo abre la biblioteca en agosto? A) Todos los días por la tarde | B) Los sábados | C) De lunes a viernes hasta las 14:30 h → **Gabarito: C** ("horario de verano = julio y agosto").
- 2. ¿Qué incluye el precio del alquiler? A) Solo el agua | B) Todos los gastos de la casa | C) Limpieza diaria → **Gabarito: B** ("gastos incluidos" = água, luz, gás).
- 3. ¿Cómo consigues el descuento? A) Comprando cualquier fruta | B) Más de 2 kilos de naranjas | C) Pagando con tarjeta → **Gabarito: B** ("mitad de precio = 50% de desconto").

💡 **ESTRATÉGIA DO EXAMINADOR**

Atenção à expressão "a mitad de precio" (50% de desconto) e "gastos incluidos" (despesas incluídas). Nunca confunda "cerrado" (fechado) com "cerca" (perto)!

📌 **EXPRESSÃO-CHAVE: "NO HACE FALTA"**

Significa "não é necessário / não precisa". Muito cobrada na Leitura e útil na Escrita: «No hace falta que traigas nada.»



CL · TAREA 1 (2/5) · Material Visual Exclusivo NOVAESHUB PUBLISHING

CL · TAREA 1 (2/5)

Transportes, Museos y Horarios

«AVISO DE RENFE: El tren con destino a Sevilla de las 10:15 saldrá hoy por la vía 7 en lugar de la vía 3.»

«MUSEO DEL PRADO: Entrada gratuita de lunes a sábado de 18:00 a 20:00 h y domingos de 17:00 a 19:00 h.»

«FARMACIA DE GUARDIA: Abierta las 24 horas los fines de semana y festivos. De lunes a viernes horario normal (9:30–21:00).»

Questões Comentadas & Gabarito

- 4. ¿Qué ha cambiado en el tren a Sevilla? A) La vía de salida | B) La hora | C) El destino → **Gabarito: A** ("en lugar de = em vez de").
- 5. ¿Cuándo puedes entrar sin pagar un martes? A) Por la mañana | B) A las 16:00 h | C) Entre las 18:00 y 20:00 h → **Gabarito: C** ("entrada gratuita = sin pagar").
- 6. ¿Cuándo abre 24 horas la farmacia? A) Todos los días | B) Fines de semana y festivos | C) Solo los lunes → **Gabarito: B**.

💡 **ESTRATÉGIA DO EXAMINADOR**

"Vía" em estação de trem significa plataforma/linha de embarque (andén). "De guardia" significa de plantão.

🎯 **FOCO DO EXAMINADOR: CONECTORES**

Usar 3 conectores variados ("además", "sin embargo", "por eso") garante nota máxima no critério de Coesão e Coerência.



CL · TAREA 1 (3/5) · Material Visual Exclusivo NOVAESHUB PUBLISHING

CL · TAREA 1 (3/5)

Normas de Convivencia y Comercio

«PARQUE DEL RETIRO: Se prohíbe circular en bicicleta por los caminos estrechos. Velocidad máxima en zonas permitidas: 15 km/h.»

«PELUQUERÍA CARMEN: Cerrado por vacaciones del 10 al 24 de agosto. Volvemos el lunes 25 en horario habitual.»

«GIMNASIO FIT: Descuento del 20% para mayores de 65 años y estudiantes con carné universitario.»

Questões Comentadas & Gabarito

- 7. ¿Qué está prohibido en el parque? A) Caminar | B) Ir en bici por caminos estrechos | C) Correr → **Gabarito: B**.
- 8. ¿Cuándo vuelve a abrir la peluquería? A) El 10 de agosto | B) El 24 de agosto | C) El 25 de agosto → **Gabarito: C** ("volvemos = retornamos").
- 9. ¿Quién obtiene rebaja en el gimnasio? A) Todos los socios | B) Estudiantes con carné y mayores de 65 | C) Solo niños → **Gabarito: B**.

💡 **ESTRATÉGIA DO EXAMINADOR**

"Rebaja / Descuento" são sinônimos frequentes. "Carné" equivale a carteirinha/documento.

⚠️ **ALERTA ANTI-PORTUNHOL: "MUY VS. MUCHO"**

Antes de adjetivo ou advérbio use sempre MUY ("muy bien, muy grande"). Após verbo ou antes de substantivo use MUCHO ("trabajo mucho").



CL · TAREA 1 (4/5) · Material Visual Exclusivo NOVAESHUB PUBLISHING

CL · TAREA 1 (4/5)

Restauración, Clínica y Correo

«MENÚ DEL DÍA (13,50 €): Incluye primer plato, segundo plato, pan, bebida y postre o café. IVA incluido.»

«CLÍNICA DENTAL: Para cancelar o cambiar su cita, llame con al menos 24 horas de antelación.»

«CORREOS: Recogida de paquetes certificados únicamente con el DNI o pasaporte del titular.»

Questões Comentadas & Gabarito

- 10. ¿Qué tiene que elegir el cliente en el menú? A) Pan o bebida | B) Postre o café | C) Primero o segundo → **Gabarito: B**.
- 11. ¿Qué debe hacer el paciente si no puede ir? A) Pagar una multa | B) Avisar 24 horas antes | C) Enviar un correo → **Gabarito: B**.
- 12. ¿Qué exige Correos para entregar un paquete certificado? A) Autorización | B) DNI o pasaporte del titular | C) Recibo de compra → **Gabarito: B**.

💡 **ESTRATÉGIA DO EXAMINADOR**

"Con antelación" = com antecedência. "Postre" = sobremesa (NUNCA confunda com "pôster"!).

🎧 **TÉCNICA DE ESCUTA: "AL FINAL..."**

Nos áudios oficiais, o falante costuma propor um plano e mudar no final ("...pero al final vamos el domingo"). Espere a frase inteira!



CL · TAREA 1 (5/5) · Material Visual Exclusivo NOVAESHUB PUBLISHING

CL · TAREA 1 (5/5)

Eventos Culturales y Alojamiento

«TEATRO ESPAÑOL: Las entradas compradas por internet no admiten cambios ni devoluciones.»

«HOSTAL CENTRAL: Check-in a partir de las 14:00 h. Se permite guardar las maletas en recepción sin coste adicional.»

«SUPERMERCADO DÍA: Hoy 3×2 en todos los yogures y zumos naturales hasta fin de existencias.»

Questões Comentadas & Gabarito

- 13. Si compras una entrada online y no puedes ir: A) Te devuelven el dinero | B) Puedes cambiar la fecha | C) No puedes cambiarla ni devolverla → **Gabarito: C**.
- 14. Si llegas al hostal a las 11:00 h: A) Puedes dejar las maletas gratis | B) Tienes que pagar extra | C) No puedes entrar al edificio → **Gabarito: A**.
- 15. ¿Hasta cuándo dura la oferta del supermercado? A) Todo el mes | B) Hasta que se acaben los productos | C) Solo por la mañana → **Gabarito: B** ("hasta fin de existencias").

ESTRATÉGIA DO EXAMINADOR

"Devolución" = reembolso/devolução. "Sin coste adicional" = gratis.

DICA DA PROVA ORAL: 5 PASSOS NA FOTO

1. Plano geral · 2. Lugar · 3. Pessoas e roupas · 4. Ações (estar + gerúndio) · 5. Hipótese ("Creo que están celebrando...").



CL · TAREA 2 (1/6) · Material Visual Exclusivo NOVAESHUB PUBLISHING

CL · TAREA 2 (1/6)

Texto A: Invitación de Cumpleaños (Laura a Marta)

«¡Hola, Marta! ¿Qué tal? Te escribo porque el próximo sábado celebro mi cumpleaños en el restaurante "El Rincón" a las 21:00 h. No hace falta que traigas nada, solo muchas ganas de pasarlo bien. Si vienes en metro, la parada más cercana es Tribunal. Por favor, confírmame antes del jueves si puedes venir porque tengo que reservar la mesa. ¡Un beso, Laura!»

Questões Comentadas & Gabarito

- Q6. ¿Dónde celebra Laura su cumpleaños? A) En su casa | B) En el restaurante El Rincón | C) En el parque → **Gabarito: B**.
- Q7. ¿Qué tiene que llevar Marta a la fiesta? A) Un postre | B) Una bebida | C) Nada → **Gabarito: C** ("no hace falta que traigas nada").
- Q8. ¿Cómo recomienda Laura ir? A) En coche | B) En metro hasta Tribunal | C) En autobús → **Gabarito: B**.
- Q9. ¿Para qué tiene que confirmar antes del jueves? A) Entradas | B) Pedir comida | C) Reservar la mesa → **Gabarito: C**.

💡 **ESTRATÉGIA DO EXAMINADOR**

"No hace falta" = não é necessário / não precisa. "Parada" = estação/ponto.

📝 **REGRA DE OURO DA REDAÇÃO: CONTAGEM**

Mire sempre entre 65 e 80 palavras por tarefa. Menos de 50 palavras reduz Adequação; mais de 95 aumenta erros gramaticais.

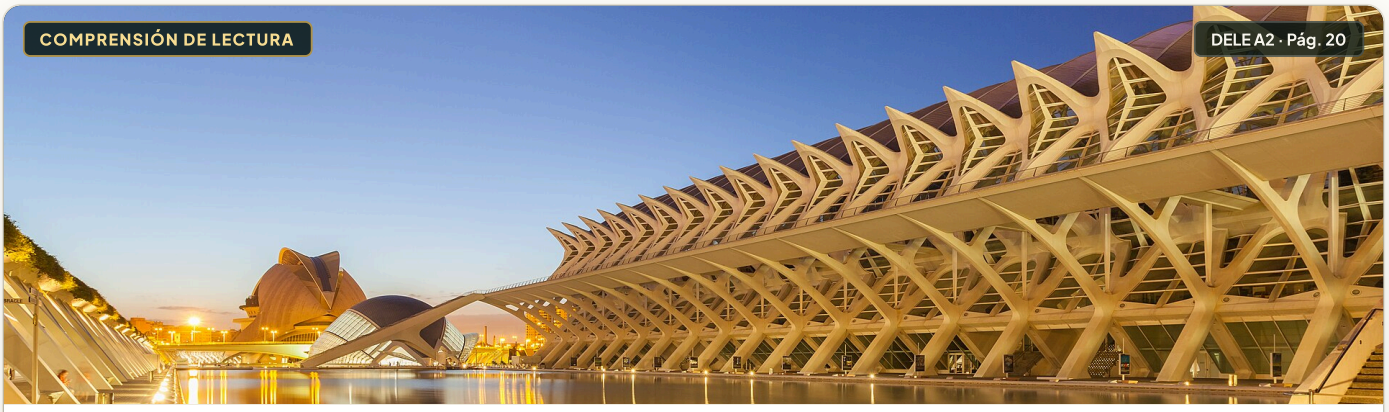

CL · TAREA 2 (2/6) · Material Visual Exclusivo NOVAESHUB PUBLISHING

CL · TAREA 2 (2/6)

Texto B: Nota de Trabajo (Carlos a Javier)

«Javier, he salido temprano al médico porque tengo un poco de fiebre. El informe de ventas está encima de tu mesa, pero todavía falta revisar los últimos precios con el jefe. ¿Puedes llamarlo a las once? Yo volveré a la oficina después de comer, sobre las tres. Gracias, Carlos.»

Questões Comentadas & Gabarito

- Q10. ¿Por qué no está Carlos en la oficina por la mañana? A) Vacaciones | B) Ha ido al médico | C) Reunión fuera → **Gabarito: B**.
- Q11. ¿Dónde dejó el informe? A) En recepción | B) Encima de la mesa de Javier | C) Sala de reuniones → **Gabarito: B**.
- Q12. ¿Qué pide Carlos a Javier que haga a las once? A) Llamar al jefe | B) Enviar correo | C) Imprimir → **Gabarito: A**.
- Q13. ¿A qué hora volverá Carlos? A) Sobre las tres de la tarde | B) Al día siguiente | C) A mediodía → **Gabarito: A**.

💡 **ESTRATÉGIA DO EXAMINADOR**

"Después de comer" na Espanha significa após o almoço (geralmente entre 14h e 15h30), nunca à noite!

📌 **EXPRESSÃO-CHAVE: "NO HACE FALTA"**

Significa "não é necessário / não precisa". Muito cobrada na Leitura e útil na Escrita: «No hace falta que traigas nada.»

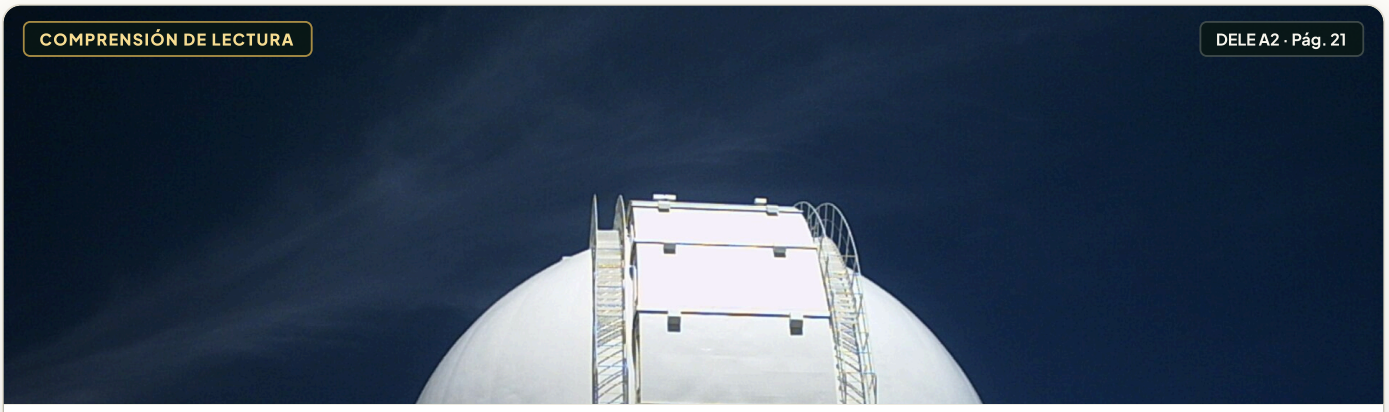

CL · TAREA 2 (3/6) · Material Visual Exclusivo NOVAESHUB PUBLISHING

CL · TAREA 2 (3/6)

Correo Formal: Cambio de Cita Académica

«Estimado profesor Morales: Le escribo para disculparme porque mañana no podré asistir a la tutoría de las 10:00 h. Mi madre llega al aeropuerto de Barajas a esa hora y tengo que ir a recogerla. ¿Sería posible vernos el jueves por la tarde, a partir de las 17:00 h? Quedo a la espera de su confirmación. Un saludo cordial, Sofía.»

Questões Comentadas & Gabarito

- 1. ¿Por qué no puede ir Sofía a la tutoría? A) Está enferma | B) Tiene que recoger a su madre en el aeropuerto | C) Tiene otro examen → **Gabarito: B**.
- 2. ¿Qué día propone Sofía para la nueva reunión? A) Mañana por la tarde | B) El jueves a partir de las 17:00 h | C) El viernes → **Gabarito: B**.
- 3. ¿Qué relación tienen Sofía y Morales? A) Amigos | B) Alumna y profesor | C) Compañeros de trabajo → **Gabarito: B**.

💡 **ESTRATÉGIA DO EXAMINADOR**

"Recoger a alguien" = buscar alguém (no aeroporto, escola, etc.). "Quedo a la espera" = fico no aguardo.

🎯 **FOCO DO EXAMINADOR: CONECTORES**

Usar 3 conectores variados ("además", "sin embargo", "por eso") garante nota máxima no critério de Coesão e Coerência.



CL · TAREA 2 (4/6) · Material Visual Exclusivo NOVAESHUB PUBLISHING

CL · TAREA 2 (4/6)

Mensaje de Piso Compartido (Lucas a Ana)

«Hola Ana, esta semana me toca limpiar la cocina, pero como tengo un examen importante el viernes, ¿te importa si cambiamos el turno? Yo limpio el baño este fin de semana y tú la cocina, y la próxima semana lo hacemos al revés. Por cierto, se ha acabado el aceite de oliva; si bajas al súper, compra una botella y luego te doy el dinero. ¡Gracias!»

Questões Comentadas & Gabarito

- 1. ¿Qué favor le pide Lucas a Ana? A) Ayudarle a estudiar | B) Cambiar el turno de limpieza | C) Prestarle apuntes → **Gabarito: B**.
- 2. ¿Por qué no puede limpiar la cocina esta semana? A) Porque viaja | B) Porque tiene un examen el viernes | C) Porque trabaja → **Gabarito: B**.
- 3. ¿Qué falta en la casa? A) Leche | B) Aceite de oliva | C) Pan → **Gabarito: B**.

💡 **ESTRATÉGIA DO EXAMINADOR**

"Me toca" = é a minha vez. "Súper" = supermercado. "Bajar" = descer (sair de casa para a rua).

⚠️ **ALERTA ANTI-PORTUNHOL: "MUY VS. MUCHO"**

Antes de adjetivo ou advérbio use sempre MUY ("muy bien, muy grande"). Após verbo ou antes de substantivo use MUCHO ("trabajo mucho").



CL · TAREA 2 (5/6) · Material Visual Exclusivo NOVAESHUB PUBLISHING

CL · TAREA 2 (5/6)

Correo de Atención al Cliente (Tienda Online)

«Estimado cliente: Hemos recibido su pedido nº 4582 (abrigo de lana azul, talla M). Lamentamos informarle de que actualmente no disponemos de esa talla en almacén. Podemos enviarle el mismo modelo en color negro hoy mismo, o bien devolverle el importe íntegro en 48 horas. Indíquenos su preferencia respondiendo a este correo.»

Questões Comentadas & Gabarito

- 1. ¿Cuál es el problema con el pedido? A) El pago falló | B) No queda la talla M en color azul | C) La dirección es incorrecta → **Gabarito: B**.
- 2. ¿Qué alternativa ofrece la tienda? A) Esperar un mes | B) Enviar el abrigo en color negro o devolver el dinero | C) Cambiar por zapatos → **Gabarito: B**.
- 3. ¿Qué debe hacer el cliente? A) Llamar por teléfono | B) Responder al correo | C) Ir a la tienda física → **Gabarito: B**.

💡 **ESTRATÉGIA DO EXAMINADOR**

"Importe íntegro" = valor integral. "Talla" = tamanho de roupa.

🎧 **TÉCNICA DE ESCUTA: "AL FINAL..."**

Nos áudios oficiais, o falante costuma propor um plano e mudar no final ("...pero al final vamos el domingo"). Espere a frase inteira!



CL · TAREA 2 (6/6) · Material Visual Exclusivo NOVAESHUB PUBLISHING

CL · TAREA 2 (6/6)

Nota Vecinal y Paquetería

«Hola vecina del 3º B: El repartidor ha llamado a tu puerta esta mañana mientras estabas trabajando y me ha dejado tu paquete para que no tuviera que volver otro día. Estoy en casa toda la tarde hasta las ocho y media. Pasa cuando quieras a recogerlo. Un saludo, Carmen (3º A).»

Questões Comentadas & Gabarito

- 1. ¿Por qué tiene Carmen el paquete? A) Se equivocó el repartidor | B) La vecina no estaba en casa | C) Era un regalo → **Gabarito: B**.
- 2. ¿Hasta qué hora puede recoger el paquete? A) Hasta las 20:30 h | B) Hasta las 18:00 h | C) Mañana por la mañana → **Gabarito: A**.
- 3. ¿Dónde vive Carmen? A) En el 3º B | B) En el 3º A | C) En el bajo → **Gabarito: B**.

💡 **ESTRATÉGIA DO EXAMINADOR**

"Repartidor" = entregador. "Bajo" = térreo.

🗣️ **DICA DA PROVA ORAL: 5 PASSOS NA FOTO**

1. Plano geral · 2. Lugar · 3. Pessoas e roupas · 4. Ações (estar + gerúndio) · 5. Hipótese ("Creo que están celebrando...").



CL · TAREA 3 (1/6) · Material Visual Exclusivo NOVAESHUB PUBLISHING

CL · TAREA 3 (1/6)

Relacionar Personas con Cursos (Oficial)

Anuncio A — Cocina Mediterránea: Paella, gazpacho y tapas. Sábados 10:00–13:00. Ingredientes incluidos.
Anuncio B — Fotografía Urbana: Saca mejores fotos con tu móvil o cámara. Martes y jueves por la tarde.
Anuncio C — Español para Negocios: Correos formales y presentaciones. Online de lunes a miércoles por la noche.

Questões Comentadas & Gabarito

- Q14. Ana trabaja toda la semana y solo tiene libre los martes por la tarde para su afición de hacer fotos → **B (Fotografía Urbana)**.
- Q15. Pedro quiere usar mejor su cámara nueva por las tardes → **B (Fotografía Urbana)**.
- Q16. Sofía quiere aprender recetas típicas españolas el fin de semana → **A (Cocina Mediterránea)**.
- Q17. Lucas necesita escribir e-mails formales desde casa por la noche → **C (Español Negocios)**.
- Q18. Elena prefiere estudiar por internet después de cenar → **C (Español Negocios)**.
- Q19. Mateo tiene libre martes y jueves después de las cinco y le gusta caminar por la ciudad → **B (Fotografía Urbana)**.

💡 **ESTRATÉGIA DO EXAMINADOR**

Na Tarefa 3, cada anúncio é usado para 1, 2 ou até 3 pessoas. Observe os sinônimos: "por internet" = "online"; "después de cenar" = "por la noche"; "fin de semana" = "sábados".

📝 **REGRA DE OURO DA REDAÇÃO: CONTAGEM**

Mire sempre entre 65 e 80 palavras por tarefa. Menos de 50 palavras reduz Adequação; mais de 95 aumenta erros gramaticais.



CL · TAREA 3 (2/6) · Material Visual Exclusivo NOVAESHUB PUBLISHING

CL · TAREA 3 (2/6)

Relacionar Viajeros con Alojamientos

Hotel A — Mirador del Mar: En primera línea de playa, piscina climatizada y club infantil. Ideal para familias.
Apartamento B — Casco Antiguo: En el centro histórico, cocina equipada, wifi rápido, sin ascensor (3ª planta).
Casa Rural C — El Bosque: En plena montaña, admite mascotas, chimenea y rutas de senderismo.

Questões Comentadas & Gabarito

- 1. Carlos y Marta viajan con sus dos hijos pequeños y quieren bañarse cerca del mar → **A (Mirador del Mar)**.
- 2. Elena viaja con su perro y busca tranquilidad en la naturaleza → **C (Casa Rural El Bosque)**.
- 3. Javier quiere cocinar su propia cena y estar cerca de los museos del centro → **B (Apartamento Casco Antiguo)**.
- 4. Lucía trabaja en remoto durante el viaje y necesita buena conexión a internet → **B (Apartamento Casco Antiguo)**.

💡 **ESTRATÉGIA DO EXAMINADOR**
"Admite mascotas" = aceita animais de estimação. "Senderismo" = trilhas/caminhada na montanha.

📌 **EXPRESSÃO-CHAVE: "NO HACE FALTA"**
Significa "não é necessário / não precisa". Muito cobrada na Leitura e útil na Escrita: «No hace falta que traigas nada.»



CL · TAREA 3 (3/6) · Material Visual Exclusivo NOVAESHUB PUBLISHING

CL · TAREA 3 (3/6)

Relacionar Lectores con Libros

Libro A — "Madrid en 1920": Novela histórica sobre una familia de periodistas durante los cambios del siglo XX.
Libro B — "Cocina Rápida en 15 Minutos": Más de 80 recetas sanas y fáciles para personas con poco tiempo.
Libro C — "Aventura en los Andes": Relato real de un viajero que cruzó Sudamérica en bicicleta durante seis meses.

Questões Comentadas & Gabarito

- 1. A Pablo le encantan los deportes al aire libre y las historias reales de viajes → **C**.
- 2. Sofía llega tarde del trabajo y quiere preparar cenas saludables rápidamente → **B**.
- 3. A Carmen le interesa conocer cómo vivía la gente hace cien años → **A**.

💡 **ESTRATÉGIA DO EXAMINADOR**

"Hace cien años" = "1920 / siglo XX". "Saludables" = "sanas".

🎯 **FOCO DO EXAMINADOR: CONECTORES**

Usar 3 conectores variados ("además", "sin embargo", "por eso") garante nota máxima no critério de Coesão e Coerência.



CL · TAREA 3 (4/6) · Material Visual Exclusivo NOVAESHUB PUBLISHING

CL · TAREA 3 (4/6)

Relacionar Clientes con Ofertas de Empleo

Oferta A — Recepcionista de Hotel: Imprescindible inglés y francés. Turnos rotativos de mañana y tarde.
Oferta B — Repartidor en Bicicleta: Horario flexible solo fines de semana. No requiere experiencia previa.
Oferta C — Profesor de Matemáticas: Clases particulares a domicilio para alumnos de secundaria por las tardes.

Questões Comentadas & Gabarito

- 1. Clara estudia en la universidad de lunes a viernes y busca un trabajo extra para sábados y domingos → **B**.
- 2. Miguel habla tres idiomas y le gusta atender a turistas extranjeros → **A**.
- 3. Laura es ingeniera y quiere ayudar a adolescentes con sus deberes escolares → **C**.

💡 **ESTRATÉGIA DO EXAMINADOR**

"Imprescindible" = obrigatório. "A domicilio" = na casa do aluno.

⚠️ **ALERTA ANTI-PORTUNHOL: "MUY VS. MUCHO"**

Antes de adjetivo ou advérbio use sempre MUY ("muy bien, muy grande"). Após verbo ou antes de substantivo use MUCHO ("trabajo mucho").



CL · TAREA 3 (5/6) · Material Visual Exclusivo NOVAESHUB PUBLISHING

CL · TAREA 3 (5/6)

Relacionar Estudiantes con Actividades

Actividad A — Club de Lectura: Nos reunimos los miércoles a las 19:00 en la librería central para comentar una novela al mes.
Actividad B — Voluntariado Ecológico: Sábados por la mañana plantamos árboles y limpiamos parques naturales.
Actividad C — Taller de Teatro: Martes y jueves aprendemos improvisación y expresión corporal.

Questões Comentadas & Gabarito

- 1. Marcos quiere ayudar a cuidar el medio ambiente los fines de semana → **B**.
- 2. Ana es tímida y quiere hablar con más seguridad en público → **C**.
- 3. Luis disfruta compartiendo opiniones sobre libros después del trabajo → **A**.

💡 **ESTRATÉGIA DO EXAMINADOR**
"Medio ambiente" = meio ambiente. "Taller" = oficina/workshop.

🎧 **TÉCNICA DE ESCUTA: "AL FINAL..."**
Nos áudios oficiais, o falante costuma propor um plano e mudar no final ("...pero al final vamos el domingo"). Espere a frase inteira!

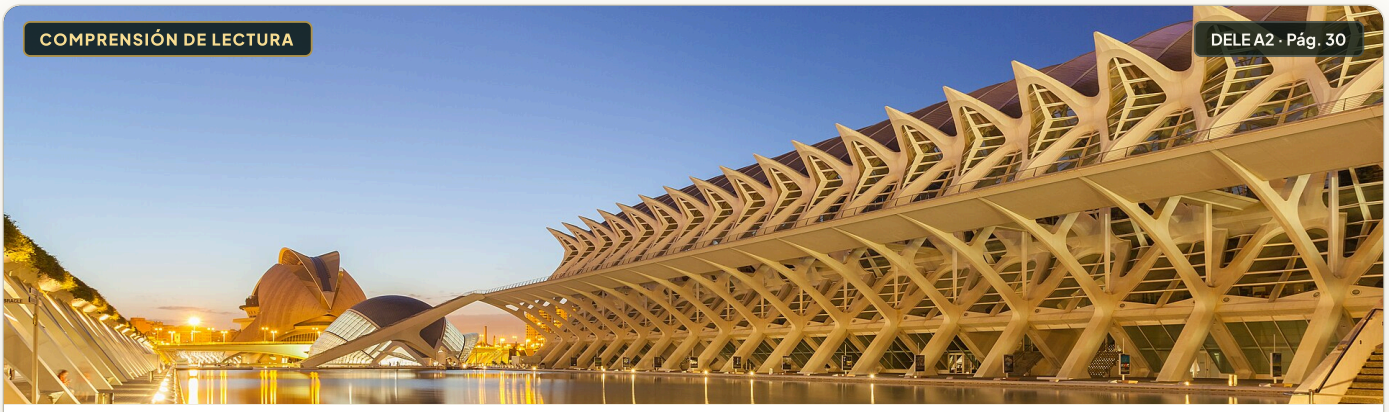

CL · TAREA 3 (6/6) · Material Visual Exclusivo NOVAESHUB PUBLISHING

CL · TAREA 3 (6/6)

Diccionario de Sinónimos Oficiales (Tarea 3)

Lista de Ouro de Equivalências do Instituto Cervantes:

- *Gratuito / sin coste / entrada libre* = sin pagar nada.
- *Fines de semana* = sábados y domingos.
- *A diario / todos los días* = de lunes a domingo.
- *Al aire libre* = en el exterior / en el parque / en la calle.
- *Mascotas* = perros y gatos.
- *En remoto / a distancia* = desde casa / online.

Questões Comentadas & Gabarito

- Dica 1: Nunca procure a palavra idêntica do perfil no anúncio; procure o sinônimo ou categoria (ex: "piano" → "música", "perro" → "mascota").
- Dica 2: Elimine opções por incompatibilidade de horário ("por la mañana" vs. "después de las 18:00").

💡 **ESTRATÉGIA DO EXAMINADOR**

Memorizar essa tabela resolve 90% das questões da Tarefa 3 em menos de 10 minutos!

🗣️ **DICA DA PROVA ORAL: 5 PASSOS NA FOTO**

1. Plano geral · 2. Lugar · 3. Pessoas e roupas · 4. Ações (estar + gerúndio) · 5. Hipótese ("Creo que están celebrando...").

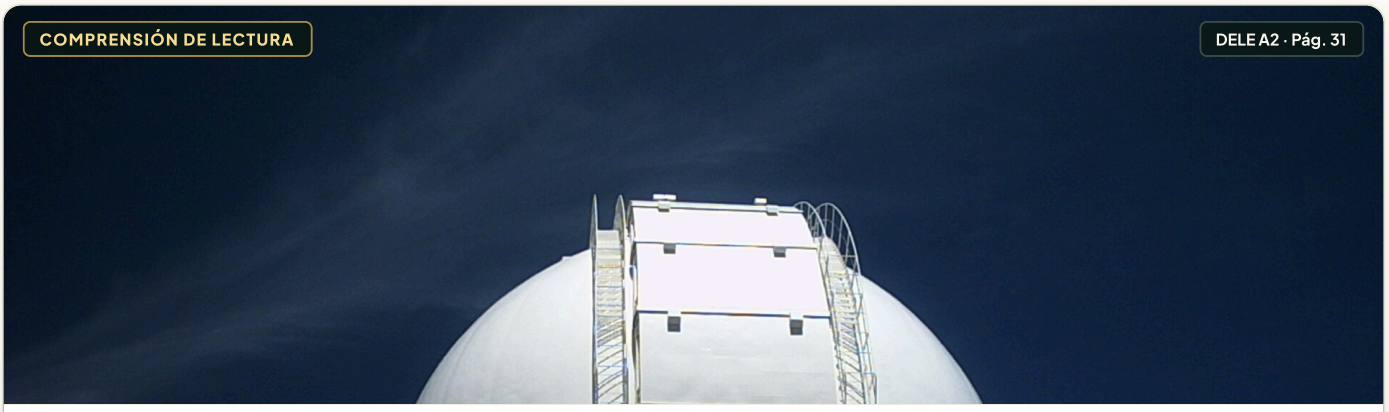

CL · TAREA 4 (1/5) · Material Visual Exclusivo NOVAESHUB PUBLISHING

CL · TAREA 4 (1/5)

Biografía Oficial: La Historia de Isabel en Valencia

«Isabel nació en un pueblo pequeño cerca de Granada, pero a los dieciocho años se mudó a Valencia para estudiar Arquitectura. Al principio echaba mucho de menos a su familia y la comida de su madre, pero enseguida hizo muy buenos amigos en la residencia de estudiantes.
Durante el tercer año de carrera, consiguió una beca para trabajar medio tiempo en un estudio pequeño cerca del puerto. Allí aprendió a diseñar viviendas sostenibles con materiales reciclados. Cuando terminó la universidad, el estudio le ofreció un contrato fijo.
Hoy, diez años después, Isabel sigue viviendo en Valencia con su pareja y dos gatos. Los fines de semana suele montar en bicicleta por los jardines del Turia y cada verano vuelve a Granada en agosto para disfrutar de las fiestas de su pueblo.»

Questões Comentadas & Gabarito

- Q20. ¿Por qué fue Isabel a vivir a Valencia? → **B) Para estudiar en la universidad**.
- Q21. ¿Cómo se sintió al principio en Valencia? → **C) Echaba de menos a su familia**.
- Q22. ¿Qué hizo en el tercer año de carrera? → **A) Trabajó medio tiempo con una beca**.
- Q23. ¿Qué tipo de proyectos aprendió a diseñar? → **A) Casas sostenibles** ("viviendas = casas").
- Q24. ¿Qué hace Isabel los fines de semana ahora? → **C) Monta en bicicleta por el parque** ("jardines del Turia").
- Q25. ¿Cuándo regresa a su pueblo natal? → **C) Todos los veranos en agosto**.

💡 **ESTRATÉGIA DO EXAMINADOR**
"Echar de menos" = sentir saudade. "Beca" = bolsa de estudos/estágio. "Contrato fijo" = efetivo.

📝 **REGRA DE OURO DA REDAÇÃO: CONTAGEM**
Mire sempre entre 65 e 80 palavras por tarefa. Menos de 50 palavras reduz Adequação; mais de 95 aumenta erros gramaticais.



CL · TAREA 4 (2/5) · Material Visual Exclusivo NOVAESHUB PUBLISHING

CL · TAREA 4 (2/5)

Artículo: El Teletrabajo en las Ciudades Españolas

«En los últimos cinco años, la forma de trabajar en España ha cambiado notablemente. Muchas empresas tecnológicas han adoptado un modelo híbrido: los empleados acuden a la oficina dos o tres días a la semana y trabajan desde casa el resto del tiempo.
Este cambio ha permitido que numerosas familias se trasladen desde el centro de Madrid o Barcelona hacia pueblos cercanos con alquileres más económicos y mayor calidad de vida. Sin embargo, los expertos señalan que mantener el contacto presencial sigue siendo importante para la creatividad del equipo.»

Questões Comentadas & Gabarito

- 1. ¿En qué consiste el modelo híbrido? A) Trabajar siempre en casa | B) Combinar oficina y casa | C) Trabajar solo 3 días → **Gabarito: B**.
- 2. ¿Por qué se mudan muchas familias a pueblos cercanos? A) Porque no hay transporte | B) Por alquileres más baratos y mejor calidad de vida | C) Porque cierran las oficinas → **Gabarito: B**.
- 3. ¿Qué opinan los expertos sobre el contacto presencial? A) Que no sirve | B) Que ayuda a la creatividad | C) Que es obligatorio → **Gabarito: B**.

💡 **ESTRATÉGIA DO EXAMINADOR**
"Alquileres más económicos" = aluguéis mais baratos. "Trasladarse" = mudar-se.

📌 **EXPRESSÃO-CHAVE: "NO HACE FALTA"**
Significa "não é necessário / não precisa". Muito cobrada na Leitura e útil na Escrita: «No hace falta que traigas nada.»



CL · TAREA 4 (3/5) · Material Visual Exclusivo NOVAESHUB PUBLISHING

CL · TAREA 4 (3/5)

Biografía: Antonio, Maestro Artesano de Cerámica

«Antonio aprendió el oficio de ceramista observando a su abuelo en un taller de Toledo cuando tenía apenas diez años. Aunque estudió Administración de Empresas en la universidad, al terminar decidió abrir su propia tienda de platos y jarrones pintados a mano.
Los primeros meses fueron difíciles porque poca gente conocía su marca, así que empezó a publicar vídeos cortos en redes sociales mostrando cómo pintaba cada pieza. Hoy envía sus creaciones a restaurantes de toda Europa.»

Questões Comentadas & Gabarito

- 1. ¿De quién aprendió Antonio a hacer cerámica? A) De su padre | B) De su abuelo | C) En la universidad → **Gabarito: B**.
- 2. ¿Qué estudió en la universidad? A) Arte | B) Administración de Empresas | C) Marketing → **Gabarito: B**.
- 3. ¿Cómo consiguió hacer famosa su tienda? A) Poniendo anuncios en TV | B) Publicando vídeos en redes sociales | C) Bajando los precios → **Gabarito: B**.

💡 **ESTRATÉGIA DO EXAMINADOR**

"Oficio" = profissão artesanal. "Apenas diez años" = com apenas dez anos (diferente do português "quase não").

🎯 **FOCO DO EXAMINADOR: CONECTORES**

Usar 3 conectores variados ("además", "sin embargo", "por eso") garante nota máxima no critério de Coesão e Coerência.



CL · TAREA 4 (4/5) · Material Visual Exclusivo NOVAESHUB PUBLISHING

CL · TAREA 4 (4/5)

Reportaje: El Mercado Central de Valencia

«Construido a principios del siglo XX, el Mercado Central de Valencia es uno de los mercados de productos frescos más grandes de Europa. Su edificio destaca por su techo alto de hierro, cristal y cerámica de colores.
Cada mañana, más de doscientos puestos ofrecen frutas, verduras, pescados del Mediterráneo y especias. Aunque recibe miles de turistas al año, sigue siendo el lugar favorito de los vecinos del barrio para hacer la compra diaria.»

Questões Comentadas & Gabarito

- 1. ¿Cuándo se construyó el mercado? A) En el siglo XIX | B) A principios del siglo XX | C) Hace diez años → **Gabarito: B**.
- 2. ¿Qué materiales decoran el edificio? A) Madera y piedra | B) Hierro, cristal y cerámica | C) Mármol → **Gabarito: B**.
- 3. ¿Quiénes compran allí habitualmente? A) Solo turistas | B) Turistas y vecinos del barrio | C) Únicamente restaurantes → **Gabarito: B**.

💡 **ESTRATÉGIA DO EXAMINADOR**

"Puestos" = bancas/barracas de mercado. "Hacer la compra" = fazer compras de supermercado/feira.

⚠️ **ALERTA ANTI-PORTUNHOL: "MUY VS. MUCHO"**

Antes de adjetivo ou advérbio use sempre MUY ("muy bien, muy grande"). Após verbo ou antes de substantivo use MUCHO ("trabajo mucho").



CL · TAREA 4 (5/5) · Material Visual Exclusivo NOVAESHUB PUBLISHING

CL · TAREA 4 (5/5)

Noticia: Nueva Línea de Autobús Nocturno

«El Ayuntamiento ha inaugurado esta semana dos nuevas líneas de autobús nocturno que conectan los barrios del norte con la estación central entre la medianoche y las seis de la madrugada. Los vehículos son cien por cien eléctricos y cuentan con puertos USB para cargar el teléfono.
Durante el primer mes, el billete será gratuito los viernes y sábados para animar a los ciudadanos a dejar el coche privado en casa.»

Questões Comentadas & Gabarito

- 1. ¿En qué horario funcionan las nuevas líneas? A) Todo el día | B) De 00:00 a 06:00 h | C) De 18:00 a 00:00 h → **Gabarito: B**.
- 2. ¿Qué característica tienen los autobuses? A) Son eléctricos y tienen USB | B) Tienen dos pisos | C) Son muy pequeños → **Gabarito: A**.
- 3. ¿Cuándo es gratis el viaje el primer mes? A) Todos los días | B) Viernes y sábados | C) Los domingos → **Gabarito: B**.

💡 **ESTRATÉGIA DO EXAMINADOR**

"Medianoche" = meia-noite (00:00). "Animar a" = incentivar.

🎧 **TÉCNICA DE ESCUTA: "AL FINAL..."**

Nos áudios oficiais, o falante costuma propor um plano e mudar no final ("...pero al final vamos el domingo"). Espere a frase inteira!



CL · REPASO RÁPIDO (23) · Material Visual Exclusivo NOVAESHUB PUBLISHING

CL · REPASO RÁPIDO (23)

Lectura Veloz: Trampas de Tiempo y Negación

Frases-armadilha clássicas do Cervantes:

- «Todavía no ha llegado» = Ainda não chegou (o fato NÃO aconteceu).
- «Ya no vive aquí» = Não mora mais aqui.
- «Apenas tiene tiempo» = Quase não tem tempo.
- «Salvo los martes» = Exceto às terças-feiras (fecha/não funciona na terça).
- «Dejar de fumar» = Parar de fumar.

Questões Comentadas & Gabarito

- Exercício: «El museo abre todos los días, salvo los lunes por la mañana.» → O museu abre na segunda-feira à tarde? **SIM!** ("salvo los lunes por la mañana" exclui apenas a manhã).
- Exercício: «Marta ya no trabaja en el banco.» → Marta continua no banco? **NÃO!** ("ya no" = não mais).

💡 **ESTRATÉGIA DO EXAMINADOR**

Sublinhe TODA palavra de negação ou exceção ("no", "nunca", "salvo", "excepto", "menos", "todavía no") antes de marcar A, B ou C.

🗣️ **DICA DA PROVA ORAL: 5 PASSOS NA FOTO**

1. Plano geral · 2. Lugar · 3. Pessoas e roupas · 4. Ações (estar + gerúndio) · 5. Hipótese ("Creo que están celebrando...").



CL · REPASO RÁPIDO (24) · Material Visual Exclusivo NOVAESHUB PUBLISHING

CL · REPASO RÁPIDO (24)

Vocabulario Esencial de Alquiler, Salud y Viajes

Campos semânticos mais cobrados na Comprensión de Lectura:

- **Vivienda:** fianza (caução), alquiler (aluguel), piso compartido, gastos incluidos, calefacción (aquecimento), ascensor.
- **Salud:** cita médica, receta (receita), fiebre, pastilla (comprimido), jarabe (xarope), tarjeta sanitaria.
- **Transporte:** billete de ida y vuelta, andén (plataforma), retraso (atraso), taquilla (bilheteria), equipaje (bagagem).

Questões Comentadas & Gabarito

- Exemplo real: «El tren sale con veinte minutos de retraso desde el andén 4.» → O trem está atrasado e sai da plataforma 4.
- Exemplo real: «Se pide un mes de fianza.» → Exige-se 1 mês de depósito caução.

💡 **ESTRATÉGIA DO EXAMINADOR**

Se você não souber uma palavra, leia a frase inteira para deduzir pelo contexto (ex: "ponerse el abrigo porque hace frío" → abrigo = casaco).

📝 **REGRA DE OURO DA REDAÇÃO: CONTAGEM**

Mire sempre entre 65 e 80 palavras por tarefa. Menos de 50 palavras reduz Adequação; mais de 95 aumenta erros gramaticais.



CL · SIMULADO FINAL (25) · Material Visual Exclusivo NOVAESHUB PUBLISHING

CL · SIMULADO FINAL (25)

Hoja de Control y Autoevaluación de Lectura

Meta do Módulo 1: Alcançar pelo menos **17 acertos de 25 questões** em até 52 minutos (deixando 8 minutos de folga para passar o gabarito).

Gabarito Oficial do Caderno de Leitura do App:
T1 (1–5): 1.C · 2.B · 3.B · 4.A · 5.C
T2 (6–13): 6.B · 7.C · 8.B · 9.C · 10.B · 11.B · 12.A · 13.A
T3 (14–19): 14.B · 15.B · 16.A · 17.C · 18.C · 19.B
T4 (20–25): 20.B · 21.C · 22.A · 23.A · 24.C · 25.C

Questões Comentadas & Gabarito

- Se você acertou 19+ questões: excelente! Avance imediatamente para o Módulo 2 (Escrita).
- Se acertou 14–18 questões: revise as Tarefas 2 e 3 focando nos sinônimos de horário e preferência.

💡 **ESTRATÉGIA DO EXAMINADOR**
Lembre-se: Leitura + Escrita formam os 50 pontos do Grupo 1. Cada ponto extra na Leitura alivia a pressão da Redação!

📌 **EXPRESSÃO-CHAVE: "NO HACE FALTA"**
Significa "não é necessário / não precisa". Muito cobrada na Leitura e útil na Escrita: «No hace falta que traigas nada.»



Módulo 2 · Expresión Escrita · Material Visual Exclusivo NOVAESHUB PUBLISHING

PARTE III · BLOCO 1 (45 MINUTOS · 25 PONTOS)

Arquitetura da Prova de Escrita (EIE): 2 Redações

Você tem 45 minutos para escrever dois textos curtos. O segredo para tirar 20–24/25 não é usar palavras difíceis, e sim cumprir TODOS os pontos pedidos com frases claras e conectores A2.

TAREFA	FORMATO	EXTENSÃO OFICIAL	TEMPO IDEAL	OBRIGATÓRIO INCLUIR
Tarea 1	Carta, e-mail, nota ou mensagem (informal ou semi-formal)	60 – 70 palavras	18 minutos	Saudação + Motivo + 3 detalhes da proposta + Despedida.
Tarea 2	Texto descritivo ou narrativo (experiência, viagem, biografia)	70 – 80 palavras	22 minutos	Introdução temporal + Desenvolvimento no passado + Contraste + Opinião.

🔪 **CUIDADO COM A CONTAGEM DE PALAVRAS!**
Escrever menos de 50 palavras reduz a nota de Adequação. Escrever mais de 95 palavras aumenta o risco de erros gramaticais. Mire sempre entre 65 e 80 palavras por tarefa!

🎯 **FOCO DO EXAMINADOR: CONECTORES**
Usar 3 conectores variados ("además", "sin embargo", "por eso") garante nota máxima no critério de Coesão e Coerência.



EIE · TAREA 1 · MODELO 1 · Material Visual Exclusivo NOVAESHUB PUBLISHING

TAREA 1 · MODELO 1 · REDAÇÃO COMENTADA (1/15)

E-mail Informal: Invitación a Fin de Semana

📋 **PROPOSTA OFICIAL SIMULADA**

Escreva um e-mail a um amigo convidando-o para passar o fim de semana na sua cidade, explicando o plano, o que trazer e perguntando a hora de chegada.

✍️ **MODELO NOTA MÁXIMA (3/3 EM TODOS OS CRITÉRIOS)**

¡Hola, Carlos!

¿Qué tal estás? Espero que todo te vaya muy bien. Te escribo porque el próximo fin de semana tengo libre y me gustaría invitarte a pasar unos días en Valencia.

El sábado podemos visitar el centro histórico y comer una paella cerca de la playa. Además, por la noche vamos a cenar con unos amigos. Solo tienes que traer ropa cómoda y bañador.

¿A qué hora llega tu tren? Escríbeme pronto para ir a recogerte.

Un abrazo fuerte,
Felipe

🔍 **Por que tira nota máxima:** 69 palavras · Cumpre 100% dos tópicos · Conectores: "porque", "además", "para" · Registro informal coerente ("tú", "Un abrazo").

⚠️ **ALERTA ANTI-PORTUNHOL: "MUY VS. MUCHO"**

Antes de adjetivo ou advérbio use sempre MUY ("muy bien, muy grande"). Após verbo ou antes de substantivo use MUCHO ("trabajo mucho").



EIE · TAREA 1 · MODELO 2 · Material Visual Exclusivo NOVAESHUB PUBLISHING

TAREA 1 · MODELO 2 · REDAÇÃO COMENTADA (2/15)

Correo Semi-Formal: Disculpa por Ausencia

📋 **PROPOSTA OFICIAL SIMULADA**

Escreva ao seu professor de espanhol explicando que não poderá ir à aula amanhã, dizendo o motivo e pedindo as tarefas de casa.

✍️ **MODELO NOTA MÁXIMA (3/3 EM TODOS OS CRITÉRIOS)**

Estimado profesor Gómez:

Le escribo para disculparme porque mañana miércoles no podré asistir a la clase de español. Tengo una cita médica muy importante a las diez de la mañana y no puedo cambiarla.

Sin embargo, quiero seguir practicando desde casa. ¿Podría enviarme por correo electrónico los ejercicios y las páginas del libro para estudiar este fin de semana?

Muchas gracias por su ayuda y comprensión.

Un saludo cordial,
Laura Martín

🔍 **Por que tira nota máxima:** 68 palavras · Registro formal perfeito ("Estimado", "Le escribo", "Un saludo cordial") · Conector de contraste: "Sin embargo".

🎧 **TÉCNICA DE ESCUTA: "AL FINAL..."**

Nos áudios oficiais, o falante costuma propor um plano e mudar no final ("...pero al final vamos el domingo"). Espere a frase inteira!



EIE · TAREA 1 · MODELO 3 · Material Visual Exclusivo NOVAESHUB PUBLISHING

TAREA 1 · MODELO 3 · REDAÇÃO COMENTADA (3/15)

Mensaje: Alquiler de Habitación / Piso

📋 **PROPOSTA OFICIAL SIMULADA**

Escreva a um proprietário interessado em alugar um quarto: apresente-se, diga por que quer o bairro e pergunte sobre despesas e visita.

✍️ **MODELO NOTA MÁXIMA (3/3 EM TODOS OS CRITÉRIOS)**

Buenos días, Sr. Pérez:

Me llamo Ana, tengo veintiocho años y soy ingeniera. He visto su anuncio sobre la habitación en el centro y estoy muy interesada porque trabajo cerca de esa estación de metro.

Soy una persona tranquila, ordenada y no fumadora. Me gustaría saber si los gastos de agua, luz e internet están incluidos en el precio mensual.

¿Cuándo podría pasar a visitar el piso?

Muchas gracias. Un saludo,
Ana Silva

🔍 **Por que tira nota máxima:** 70 palavras · Vocabulário específico de moradia ("habitación", "gastos incluidos", "piso") · Pergunta direta clara.

🗣️ **DICA DA PROVA ORAL: 5 PASSOS NA FOTO**

1. Plano geral · 2. Lugar · 3. Pessoas e roupas · 4. Ações (estar + gerúndio) · 5. Hipótese ("Creo que están celebrando...").



EIE · TAREA 1 · MODELO 4 · Material Visual Exclusivo NOVAESHUB PUBLISHING

TAREA 1 · MODELO 4 · REDAÇÃO COMENTADA (4/15)

Correo: Reclamación por Pedido Online

📋 **PROPOSTA OFICIAL SIMULADA**

Escreva à loja online explicando que seu pedido chegou errado ou com defeito e pedindo uma solução.

✍️ **MODELO NOTA MÁXIMA (3/3 EM TODOS OS CRITÉRIOS)**

Estimados señores:

Les escribo en relación con el pedido número 3042 que recibí ayer en mi domicilio. Había comprado una camisa azul de talla M, pero dentro de la caja venía una talla XL de color verde.

Además, uno de los botones está roto. Por eso, me gustaría cambiar el producto por la talla correcta o recibir la devolución del dinero.

Espero su respuesta pronto.

Atentamente,
Pedro Costa

🔍 **Por que tira nota máxima:** 67 palavras · Uso correto do pretérito imperfecto ("venía") e indefinido ("recibí") · Conectores: "Además", "Por eso".

📝 **REGRA DE OURO DA REDAÇÃO: CONTAGEM**

Mire sempre entre 65 e 80 palavras por tarefa. Menos de 50 palavras reduz Adequação; mais de 95 aumenta erros gramaticais.



EIE · TAREA 1 · MODELO 5 · Material Visual Exclusivo NOVAESHUB PUBLISHING

TAREA 1 · MODELO 5 · REDAÇÃO COMENTADA (5/15)

Carta Informal: Agradecimiento por Regalo

📋 **PROPOSTA OFICIAL SIMULADA**

Escreva à sua amiga agradecendo o presente de aniversário, contando como foi a festa e combinando um café.

✍️ **MODELO NOTA MÁXIMA (3/3 EM TODOS OS CRITÉRIOS)**

¡Hola, Sofía!

Muchísimas gracias por venir a mi fiesta de cumpleaños el sábado pasado y por el regalo tan bonito. ¡La chaqueta me queda perfecta y el color me encanta!

La verdad es que lo pasamos genial bailando y charlando hasta medianoche. Como ahora tengo unos días libres, ¿quieres que quedemos este jueves para tomar un café y ponernos al día?

¡Un beso enorme!
Lucía

🔍 **Por que tira nota máxima:** 65 palavras · Expressões idiomáticas A2 naturais ("me queda perfecta", "lo pasamos genial", "ponernos al día").

📌 **EXPRESSÃO-CHAVE: "NO HACE FALTA"**

Significa "não é necessário / não precisa". Muito cobrada na Leitura e útil na Escrita: «No hace falta que traigas nada.»



EIE · TAREA 1 · MODELO 6 · Material Visual Exclusivo NOVAESHUB PUBLISHING

TAREA 1 · MODELO 6 · REDAÇÃO COMENTADA (6/15)

Nota: Reserva de Restaurante para Grupo

📋 **PROPOSTA OFICIAL SIMULADA**

Escreva a um restaurante para reservar mesa para 8 pessoas, indicando data, hora e alergias alimentares.

✍️ **MODELO NOTA MÁXIMA (3/3 EM TODOS OS CRITÉRIOS)**

Buenas tardes:

Quería hacer una reserva para cenar el próximo viernes 15 de mayo a las nueve de la noche. Somos un grupo de ocho personas y nos gustaría una mesa en la terraza si hace buen tiempo.

Además, quería avisar de que una de mis amigas es vegetariana, así que necesitamos opciones sin carne ni pescado.

Por favor, confírmenme la reserva por correo. ¡Muchas gracias!

Un saludo,
Javier Ruiz

🔍 **Por que tira nota máxima:** 68 palavras · Uso de "si hace buen tiempo", "así que" e vocabulário de restaurante.

🎯 **FOCO DO EXAMINADOR: CONECTORES**

Usar 3 conectores variados ("además", "sin embargo", "por eso") garante nota máxima no critério de Coesão e Coerência.



EIE · TAREA 1 · MODELO 7 · Material Visual Exclusivo NOVAESHUB PUBLISHING

TAREA 1 · MODELO 7 · REDAÇÃO COMENTADA (7/15)

Mensaje: Cambio de Cita en el Dentista / Médico

📋 **PROPOSTA OFICIAL SIMULADA**

Escreva à clínica pedindo para remarcar sua consulta devido a uma viagem de trabalho.

✍️ **MODELO NOTA MÁXIMA (3/3 EM TODOS OS CRITÉRIOS)**

Estimada recepción:

Soy Mateo López y tengo cita con el doctor García este martes a las cuatro de la tarde. Lamentablemente, tengo que hacer un viaje urgente de trabajo y no estaré en la ciudad ese día.

Por este motivo, necesito cambiar mi cita para la próxima semana, preferiblemente el jueves por la mañana.

Disculpen las molestias y muchas gracias de antemano.

Atentamente,
Mateo López

🔍 **Por que tira nota máxima:** 66 palavras · Fórmula cortês de fechamento ("Disculpen las molestias") ideal para Tarefa 1 formal.

⚠️ **ALERTA ANTI-PORTUNHOL: "MUY VS. MUCHO"**

Antes de adjetivo ou advérbio use sempre MUY ("muy bien, muy grande"). Após verbo ou antes de substantivo use MUCHO ("trabajo mucho").



EIE · TAREA 2 · MODELO 8 · Material Visual Exclusivo NOVAESHUB PUBLISHING

TAREA 2 · MODELO 8 · REDAÇÃO COMENTADA (8/15)

Relato: Un Viaje Inolvidable en el Pasado

📋 **PROPOSTA OFICIAL SIMULADA**

Conte sobre uma viagem que você fez: com quem foi, onde ficou, o que visitou e sua opinião final.

✍️ **MODELO NOTA MÁXIMA (3/3 EM TODOS OS CRITÉRIOS)**

El verano pasado hice un viaje inolvidable a Sevilla con mi familia. Fuimos en tren de alta velocidad y nos alojamos en un hotel pequeño pero muy bonito cerca de la catedral.

Durante cuatro días visitamos monumentos históricos, caminamos por el barrio de Santa Cruz y probamos tapas deliciosas. Aunque hizo muchísimo calor por las tardes, lo pasamos estupendamente.

En mi opinión, fue una experiencia maravillosa porque conocimos una cultura preciosa y descansamos mucho.

🔍 **Por que tira nota máxima:** 76 palavras · Domínio do Pretérito Indefinido ("hice", "fuimos", "visitamos") + contraste ("Aunque") + opinião ("En mi opinión").

🎧 **TÉCNICA DE ESCUTA: "AL FINAL..."**

Nos áudios oficiais, o falante costuma propor um plano e mudar no final ("...pero al final vamos el domingo"). Espere a frase inteira!



EIE · TAREA 2 · MODELO 9 · Material Visual Exclusivo NOVAESHUB PUBLISHING

TAREA 2 · MODELO 9 · REDAÇÃO COMENTADA (9/15)

Biografía: Mi Cambio de País y Vida en España

📋 **PROPOSTA OFICIAL SIMULADA**

Escreva sobre quando você chegou à Espanha, o que foi mais difícil no início e o que você faz agora.

✍️ **MODELO NOTA MÁXIMA (3/3 EM TODOS OS CRITÉRIOS)**

Nací en Brasil, pero hace tres años decidí mudarme a España para buscar nuevas oportunidades laborales. Al principio, todo fue un poco difícil porque echaba de menos a mi familia y no entendía bien el acento rápido de la gente.

Sin embargo, poco a poco hice muchos amigos en mi trabajo y empecé a estudiar español todos los días. Actualmente vivo en Madrid, trabajo en una empresa internacional y me siento muy feliz aquí.

🔍 **Por que tira nota máxima:** 75 palavras · Contraste claro entre passado ("Al principio") e presente ("Actualmente") + "Sin embargo".

🗣️ **DICA DA PROVA ORAL: 5 PASSOS NA FOTO**

1. Plano geral · 2. Lugar · 3. Pessoas e roupas · 4. Ações (estar + gerúndio) · 5. Hipótese ("Creo que están celebrando...").



EIE · TAREA 2 · MODELO 10 · Material Visual Exclusivo NOVAESHUB PUBLISHING

TAREA 2 · MODELO 10 · REDAÇÃO COMENTADA (10/15)

Descripción: Mi Casa Ideal y Mi Barrio Actual

📋 **PROPOSTA OFICIAL SIMULADA**

Descreva o bairro onde você mora hoje, os serviços que tem por perto e o que mais gosta.

✍️ **MODELO NOTA MÁXIMA (3/3 EM TODOS OS CRITÉRIOS)**

Actualmente vivo en un barrio tranquilo y muy bien comunicado a diez minutos del centro. Mi piso es luminoso, tiene dos dormitorios, un salón amplio y un balcón lleno de plantas.

Cerca de mi casa hay varios supermercados, una farmacia, un centro de salud y un parque grande donde suelo correr por las mañanas. Aunque a veces hay poco aparcamiento, me encanta vivir aquí porque los vecinos son muy amables.

🔍 **Por que tira nota máxima:** 73 palavras · Uso preciso de "hay" (existe) vs. "tiene" + vocabulário urbano.

📝 **REGRA DE OURO DA REDAÇÃO: CONTAGEM**

Mire sempre entre 65 e 80 palavras por tarefa. Menos de 50 palavras reduz Adequação; mais de 95 aumenta erros gramaticais.



EIE · TAREA 2 · MODELO 11 · Material Visual Exclusivo NOVAESHUB PUBLISHING

TAREA 2 · MODELO 11 · REDAÇÃO COMENTADA (11/15)

Experiencia: El Mejor Día de Mi Vida / Boda o Graduación

📋 **PROPOSTA OFICIAL SIMULADA**

Relate uma celebração especial que você viveu recentemente com amigos ou família.

✍️ **MODELO NOTA MÁXIMA (3/3 EM TODOS OS CRITÉRIOS)**

Hace dos meses celebré mi graduación universitaria y fue uno de los días más felices de mi vida. La ceremonia empezó a las seis de la tarde en el salón principal de la facultad.

Mis padres viajaron desde mi país para acompañarme y nos emocionamos mucho cuando recibí mi diploma. Después, fuimos todos juntos a cenar a un restaurante italiano.

Para mí, este logro es muy importante porque recompensa cinco años de mucho esfuerzo.

🔍 **Por que tira nota máxima:** 74 palavras · Conectores temporais ("Hace dos meses", "cuando", "Después") + fechamento emocional.

📌 **EXPRESSÃO-CHAVE: "NO HACE FALTA"**

Significa "não é necessário / não precisa". Muito cobrada na Leitura e útil na Escrita: «No hace falta que traigas nada.»



EIE · TAREA 2 · MODELO 12 · Material Visual Exclusivo NOVAESHUB PUBLISHING

TAREA 2 · MODELO 12 · REDAÇÃO COMENTADA (12/15)

Rutina: Un Día Normal Entre Semana vs. Fin de Semana

📋 **PROPOSTA OFICIAL SIMULADA**

Explique sua rotina de trabalho de segunda a sexta e o que você prefere fazer no tempo livre.

✍️ **MODELO NOTA MÁXIMA (3/3 EM TODOS OS CRITÉRIOS)**

De lunes a viernes me levanto temprano, a las siete, desayuno café con tostadas y voy a la oficina en metro. Trabajo hasta las cinco de la tarde y, cuando salgo, suelo ir al gimnasio para hacer deporte y relajarme.

En cambio, los fines de semana prefiero dormir hasta más tarde. Los sábados quedo con mis amigos para ir al cine o cocinar juntos, y los domingos leo un buen libro en casa.

🔍 **Por que tira nota máxima:** 75 palavras · Uso perfeito de verbos reflexivos ("me levanto"), "suelo + infinitivo" e "En cambio".

🎯 **FOCO DO EXAMINADOR: CONECTORES**

Usar 3 conectores variados ("además", "sin embargo", "por eso") garante nota máxima no critério de Coesão e Coerência.



EIE · TAREA 2 · MODELO 13 · Material Visual Exclusivo NOVAESHUB PUBLISHING

TAREA 2 · MODELO 13 · REDAÇÃO COMENTADA (13/15)

Opinión: Las Ventajas y Desventajas del Teletrabajo

📋 **PROPOSTA OFICIAL SIMULADA**

Escreva um texto curto dando sua opinião sobre trabalhar de casa versus ir ao escritório.

✍️ **MODELO NOTA MÁXIMA (3/3 EM TODOS OS CRITÉRIOS)**

Hoy en día muchas personas prefieren trabajar desde casa porque ahorran mucho tiempo en transporte y pueden organizar mejor su vida familiar. Además, en casa hay menos ruido para concentrarse.

Por otro lado, creo que el teletrabajo también tiene desventajas. A veces te sientes un poco solo y es más difícil separar el horario laboral del descanso. En mi opinión, lo mejor es combinar dos días en casa y tres en la oficina.

🔍 **Por que tira nota máxima:** 76 palavras · Estrutura argumentativa A2 exemplar ("Por otro lado", "Además", "En mi opinión").

⚠️ **ALERTA ANTI-PORTUNHOL: "MUY VS. MUCHO"**

Antes de adjetivo ou advérbio use sempre MUY ("muy bien, muy grande"). Após verbo ou antes de substantivo use MUCHO ("trabajo mucho").



EIE · TAREA 2 · MODELO 14 · Material Visual Exclusivo NOVAESHUB PUBLISHING

TAREA 2 · MODELO 14 · REDAÇÃO COMENTADA (14/15)

Recuerdo: Cómo Eran Mis Vacaciones de Infancia

📋 **PROPOSTA OFICIAL SIMULADA**

Conte como você passava as férias quando era criança usando o Pretérito Imperfecto.

✍️ **MODELO NOTA MÁXIMA (3/3 EM TODOS OS CRITÉRIOS)**

Cuando era niño, todos los veranos iba con mis abuelos a una casa pequeña cerca del mar. En aquella época no teníamos internet ni teléfonos móviles, así que pasábamos todo el día jugando en la playa.

Por las mañanas pescábamos en el puerto y por las tardes comíamos helados en la plaza del pueblo. Recuerdo aquellos meses con mucho cariño porque era muy feliz y no tenía ninguna preocupación.

🔍 **Por que tira nota máxima:** 73 palavras · Uso magistral do Pretérito Imperfecto ("era", "iba", "teníamos", "pasábamos") para hábitos do passado.

🎧 **TÉCNICA DE ESCUTA: "AL FINAL..."**

Nos áudios oficiais, o falante costuma propor um plano e mudar no final ("...pero al final vamos el domingo"). Espere a frase inteira!

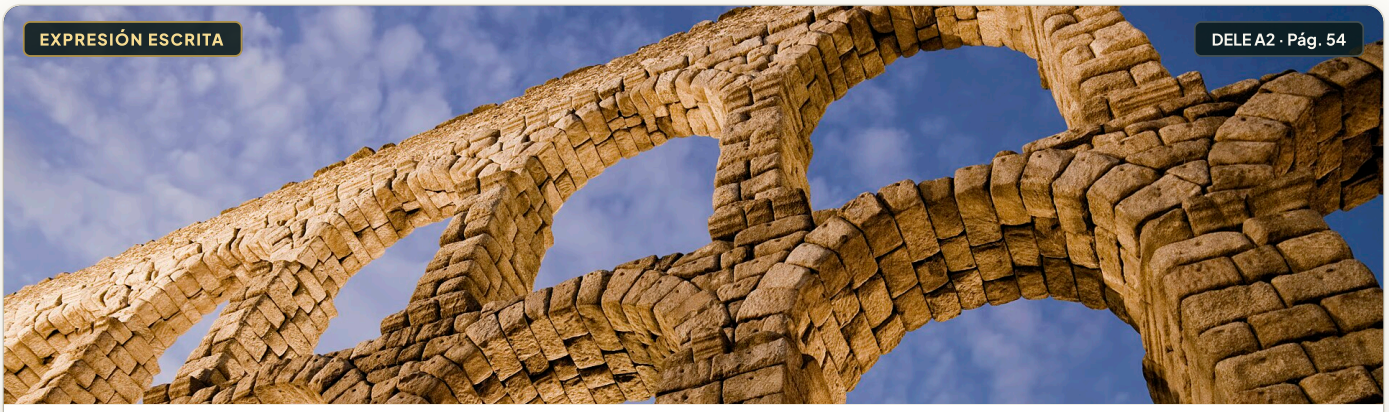

EIE · TAREA 2 · MODELO 15 · Material Visual Exclusivo NOVAESHUB PUBLISHING

TAREA 2 · MODELO 15 · REDAÇÃO COMENTADA (15/15)

Planes de Futuro: Mis Proyectos para el Próximo Año

📋 **PROPOSTA OFICIAL SIMULADA**

Escreva sobre seus planos para o ano que vem (estudos, trabalho, viagens e cidadania).

✍️ **MODELO NOTA MÁXIMA (3/3 EM TODOS OS CRITÉRIOS)**

El próximo año será muy importante para mí porque tengo varios proyectos nuevos. En primer lugar, quiero aprobar el examen DELE A2 y presentar mi solicitud de nacionalidad española.

También me gustaría mejorar mi nivel de inglés para conseguir un ascenso en mi empresa. En agosto, si tengo vacaciones, viajaré al norte de España con mi pareja para conocer Asturias y Galicia. Estoy seguro de que será un año fantástico.

🔍 **Por que tira nota máxima:** 74 palavras · Uso de futuro ("será", "viajaré") e "tener ganas / querer / me gustaría".

🗣️ **DICA DA PROVA ORAL: 5 PASSOS NA FOTO**

1. Plano geral · 2. Lugar · 3. Pessoas e roupas · 4. Ações (estar + gerúndio) · 5. Hipótese ("Creo que están celebrando...").



EIE · 60 Conectores (1/3) · Material Visual Exclusivo NOVAESHUB PUBLISHING

ARSENAL DE COESÃO A2

Conectores de Ordem, Adição e Causa (1–20)

CONECTOR (ES)	TRADUÇÃO (PT)	EXEMPLO PRÁTICO DE PROVA
En primer lugar	Em primeiro lugar	En primer lugar, quiero agradecerte tu invitación.
Primero / Luego / Después	Primeiro / Logo / Depois	Primero visitamos el museo y luego fuimos a comer.
Finalmente / Por último	Finalmente / Por fim	Por último, volvimos al hotel muy cansados.
Al principio / Al final	No início / No final	Al principio llovió, pero al final salió el sol.
Además	Além disso	Además, la casa tiene una terraza muy grande.
También / Tampoco	Também / Tampouco	También me gusta el cine; tampoco me pierdo el teatro.
Incluso	Inclusive / Até mesmo	Estaba tan feliz que incluso canté en la fiesta.
Porque / Ya que / Como	Porque / Já que / Como	Como hacía frío, nos quedamos en casa.
Por eso / Por este motivo	Por isso / Por este motivo	Por eso te escribo para cambiar la fecha.
Así que	Então / De modo que	No tengo coche, así que voy en metro.

📝 **REGRA DE OURO DA REDAÇÃO: CONTAGEM**

Mire sempre entre 65 e 80 palavras por tarefa. Menos de 50 palavras reduz Adequação; mais de 95 aumenta erros gramaticais.



EIE · 60 Conectores (2/3) · Material Visual Exclusivo NOVAESHUB PUBLISHING

ARSENAL DE COESÃO A2

Conectores de Contraste, Opinião e Tempo (21–40)

CONECTOR (ES)	TRADUÇÃO (PT)	EXEMPLO PRÁTICO DE PROVA
Pero / Sin embargo	Mas / No entanto	El piso es pequeño; sin embargo, es muy luminoso.
Aunque	Embora / Ainda que	Aunque estaba cansado, fui a la reunión.
En cambio / Por otro lado	Em contrapartida / Por outro lado	A mí me gusta la playa; en cambio, él prefiere la montaña.
En mi opinión / Para mí	Na minha opinião / Para mim	En mi opinión, viajar en tren es más cómodo.
Creo que / Pienso que	Acho que / Penso que	Creo que podemos quedar el sábado a las cinco.
Me parece que	Parece-me que	Me parece que el restaurante está cerca del parque.
La verdad es que	A verdade é que	La verdad es que lo pasamos estupendamente.
Hace + tiempo	Faz / Há + tempo	Hace dos años llegué a Valencia con mi familia.
Actualmente / Hoy en día	Atualmente / Hoje em dia	Actualmente trabajo en una empresa de tecnología.
El próximo mes / año	No próximo mês / ano	El próximo mes voy a presentarme al examen DELE.

📌 **EXPRESSÃO-CHAVE: "NO HACE FALTA"**
Significa "não é necessário / não precisa". Muito cobrada na Leitura e útil na Escrita: «No hace falta que traigas nada.»



EIE · 60 Conectores (3/3) · Material Visual Exclusivo NOVAESHUB PUBLISHING

ARSENAL DE COESÃO A2

Fórmulas Prontas de Saudação, Pedido e Despedida (41–60)

FUNÇÃO	INFORMAL (AMIGOS / FAMÍLIA)	FORMAL (PROFESSOR / EMPRESA / LOJA)
Saudação	¡Hola, [Nome]! ¿Qué tal estás?	Estimado/a Sr./Sra. [Sobrenome]: / Buenos días:
Motivo	Te escribo porque quería contarte que...	Le escribo en relación con... / para solicitar...
Pedido	¿Puedes decirme...? / ¿Te apetece...?	¿Sería tan amable de...? / Me gustaría saber si...
Desculpa	Perdona por no responder antes.	Disculpe las molestias. / Lamento informarle que...
Agradecimento	¡Muchas gracias por todo!	Le agradezco de antemano su atención.
Despedida	¡Un abrazo fuerte! / ¡Un beso!	Atentamente, / Un saludo cordial,

⚠️ **NUNCA MISTURE REGISTROS!**

Se começou o e-mail com "Estimado señor" (usted), termine com "Atentamente / Un saludo cordial" e NUNCA com "Un abrazo" ou "Te escribo"!

🎯 **FOCO DO EXAMINADOR: CONECTORES**

Usar 3 conectores variados ("además", "sin embargo", "por eso") garante nota máxima no critério de Coesão e Coerência.



EIE · Falsos Amigos (1/4) · Material Visual Exclusivo NOVAESHUB PUBLISHING

BLINDAGEM ANTI-PORTUNHOL

Dicionário de 60 Falsos Amigos · Bloco 1/4

PALAVRA-ARMADILHA	SIGNIFICADO REAL EM ESPANHOL	ALERTA PRÁTICO
muito	**muy (+ adj/adv) / mucho (+ verbo/subst.)**	ES: "Estoy muy feliz" (nunca "mucho feliz").
mas (porém)	**pero**	Em espanhol "más" com acento significa "mais"!
mais	**más**	Sempre com acento agudo: "Quiero más agua".
embarazada	**embaraçada = avergonzada**	¡CUIDADO! "Embarazada" em espanhol significa GRÁVIDA!
exquisito	**esquisito = raro / extraño**	"Exquisito" em espanhol significa DELICIOSO / refinado!
rato	**um momento = un rato**	"Rato" é um tempinho ("Voy un rato"). O animal é "ratón".
oficina	**oficina mecânica = taller**	"Oficina" em espanhol significa ESCRITÓRIO!
acordarse	**acordar = despertarse**	"Acordarse" significa LEMBRAR-SE!
apellido	**apelido = apodo**	"Apellido" é o SOBRENOME de família!
vaso	**vaso de planta = maceta**	"Vaso" em espanhol é COPO!
taza	**taça de vinho = copa**	"Taza" é XÍCARA (de café/chá).
copa	**copo = vaso**	"Copa" é taça ou troféu.
borrar	**apagar (texto)**	Não é borrar de sujar, é APAGAR ("borrar un archivo").
suceso	**sucesso = éxito**	"Suceso" em espanhol significa acontecimento/ocorrência!
éxito	**sucesso / aprovação**	Desejar "mucho éxito" é desejar muito sucesso!

⚠️ **ALERTA ANTI-PORTUNHOL: "MUY VS. MUCHO"**
Antes de adjetivo ou advérbio use sempre MUY ("muy bien, muy grande"). Após verbo ou antes de substantivo use MUCHO ("trabajo mucho").



EIE · Falsos Amigos (2/4) · Material Visual Exclusivo NOVAESHUB PUBLISHING

BLINDAGEM ANTI-PORTUNHOL

Dicionário de 60 Falsos Amigos · Bloco 2/4

PALAVRA-ARMADILHA	SIGNIFICADO REAL EM ESPANHOL	ALERTA PRÁTICO
saco	**saco plástico = bolsa**	"Saco" em espanhol pode ser paletó ou saco grande.
bolsa	**bolsa feminina = bolso**	"Bolsa" é sacola de supermercado; "bolso" é bolsa de mão.
camiseta / playera	**camiseta**	"Camisa" é social; "camiseta" é T-shirt.
polvo	**poeira / pó**	Polvo do mar = PULPO!
salada	**salgada**	Salada de verduras = ENSALADA!
comida	**refeição / almoço**	"A la hora de comer" geralmente é na hora do almoço.
cena	**jantar**	Cena de filme = ESCENA! "Cenar" é jantar.
largo	**comprido / longo**	Largo em largura = ANCHO!
estrecho	**estreito**	Distância curta = CORTO.
rojo	**vermelho**	Roxo em espanhol é MORADO ou VIOLETA!
rubio	**loiro**	Cabelo ruivo = PELIRROJO!
escoba	**vassoura**	Escova de dente = CEPILLO de dientes!
pasta	**massa (macarrão) / dinheiro**	Pasta de dente = PASTA DENTAL.
propina	**gorjeta**	Propina ilegal = SOBORNO!
criança	**criança = niño / niña**	"Crianza" é criação de filhos ou vinho envelhecido.

🎧 **TÉCNICA DE ESCUTA: "AL FINAL..."**
Nos áudios oficiais, o falante costuma propor um plano e mudar no final ("...pero al final vamos el domingo"). Espere a frase inteira!



EIE · Falsos Amigos (3/4) · Material Visual Exclusivo NOVAESHUB PUBLISHING

BLINDAGEM ANTI-PORTUNHOL

Dicionário de 60 Falsos Amigos · Bloco 3/4

PALAVRA-ARMADILHA	SIGNIFICADO REAL EM ESPANHOL	ALERTA PRÁTICO
todavía	**ainda**	Não significa "contudo"! "Todavía no" = ainda não.
sin embargo	**no entanto / porém**	Significa contraste ("No entanto").
mientras	**enquanto**	Não confundir com "mentira"!
luego	**depois**	Em espanhol "luego" é DEPOIS (não "imediatamente").
pronto	**em breve / cedo**	Não significa "terminado" (terminado = LISTO).
listo	**pronto / esperto**	"Ya estoy listo" = já estou pronto.
coger	**pegar / tomar (na Espanha)**	Na Espanha "coger el autobús" é super normal e educado!
tirar	**jogar fora / puxar**	"Tirar la basura" = jogar o lixo fora.
quitar	**tirar / remover**	"Quitarse los zapatos" = tirar os sapatos.
llevar	**levar / usar (roupa)**	"Llevo una camisa azul" = estou vestindo camisa azul.
traer	**trazer**	"Te traigo un regalo".
conocer	**conhecer / visitar**	Usado para pessoas e lugares ("Conocí Madrid").
saber	**saber (habilidade/fato)**	"Sé hablar español" (nunca "conozco hablar").
pedir	**pedir (algo)**	"Pedir ayuda / pedir la cuenta".
preguntar	**perguntar (fazer questão)**	NUNCA diga "pedir una pregunta", diga "hacer una pregunta"!

DICA DA PROVA ORAL: 5 PASSOS NA FOTO
1. Plano geral · 2. Lugar · 3. Pessoas e roupas · 4. Ações (estar + gerúndio) · 5. Hipótese ("Creo que están celebrando...").



EIE · Falsos Amigos (4/4) · Material Visual Exclusivo NOVAESHUB PUBLISHING

BLINDAGEM ANTI-PORTUNHOL

Dicionário de 60 Falsos Amigos · Bloco 4/4

PALAVRA-ARMADILHA	SIGNIFICADO REAL EM ESPANHOL	ALERTA PRÁTICO
actualmente	**atualmente / hoje em dia**	Não significa "de fato" (de fato = EN REALIDAD).
asistir	**comparecer / estar presente**	Assistir TV = VER la televisión (nunca "asistir la TV")!
atender	**atender / cuidar**	Atender ligação = CONTESTAR el teléfono.
soportar	**suportar / aguentar**	Apoiar = APOYAR.
realizar	**realizar / fazer**	Perceber = DARSE CUENTA (não "realizar" como no inglês!).
embarque	**embarque**	Boarding pass = TARJETA DE EMBARQUE.
fecha	**data**	Fechar = CERRAR! ("La fecha del examen").
ventana	**janela**	Ventania = VIENTO fuerte.
suelo	**chão / costumo**	"Suelo correr" = eu costumo correr.
silla	**cadeira**	Sino = CAMPANA.
mesa	**mesa / mesa diretora**	Mês = MES (plural: meses).
película	**filme**	Película de celular = PROTECTOR de pantalla.
nombre	**primeiro nome**	Número = NÚMERO.
ordenador	**computador (Espanha)**	Na América Latina usa-se "computadora", na Espanha "ordenador".
móvil	**celular (Espanha)**	Na Espanha todo mundo diz "el móvil" (nunca "el celular").

📝 **REGRA DE OURO DA REDAÇÃO: CONTAGEM**
Mire sempre entre 65 e 80 palavras por tarefa. Menos de 50 palavras reduz Adequação; mais de 95 aumenta erros gramaticais.



EIE · Treino de Correção (1/3) · Material Visual Exclusivo NOVAESHUB PUBLISHING

LABORATÓRIO DE REVISÃO

Caça aos 10 Erros Mais Comuns de Brasileiros & Estrangeiros

❌ FRASE ERRADA (PORTUNHOL/INGLÊS)	✅ FRASE CORRETA (ESPANHOL A2)	EXPLICAÇÃO
Yo gusto mucho de Madrid.	**A mí me gusta mucho Madrid.**	O verbo gustar usa pronome (me/te/le) e nunca leva "de".
Tengo 30 años y soy muy alto. (ok) / Estoy con hambre.	**Tengo hambre / Tengo frío / Tengo miedo.**	Sensações físicas em espanhol usam TENER, não ESTAR.
Yo fui en la playa ayer.	**Fui a la playa ayer.**	Verbos de movimento (ir, viajar, volver) exigem "A", nunca "EN".
En mi casa tiene dos baños.	**En mi casa hay dos baños.**	Para existência impessoal use sempre HAY (nunca "tiene").
Mucho obrigado por todo.	**Muchas gracias por todo.**	Obrigado em espanhol é "Gracias" ("Obligado" é forçado).

📌 **EXPRESSÃO-CHAVE: "NO HACE FALTA"**
Significa "não é necessário / não precisa". Muito cobrada na Leitura e útil na Escrita: «No hace falta que traigas nada.»



EIE · Treino de Correção (2/3) · Material Visual Exclusivo NOVAESHUB PUBLISHING

LABORATÓRIO DE REVISÃO

Mais 5 Ajustes que Garantem Nota 3/3 em Gramática

❌ FRASE ERRADA	✅ FRASE CORRETA	EXPLICAÇÃO
Voy hacer un viaje.	**Voy a hacer un viaje.**	Futuro próximo: sempre "IR + A + infinitivo".
Las personas son muy bueno.	**La gente es muy buena / Las personas son muy buenas.**	"La gente" é sempre singular!
El agua es fría. / La agua.	**El agua está fría.**	Substantivos femininos com "a" tônico usam "el" no singular (el agua, el aula).
Yo necesito de estudiar más.	**Necesito estudiar más.**	Necesitar / Querer / Poder NÃO levam preposição "de".
El día 15 de mayo. / En el viernes.	**El viernes / El 15 de mayo.**	Dias da semana usam "EL" (singular) ou "LOS" (plural), nunca "EN EL".

🎯 **FOCO DO EXAMINADOR: CONECTORES**
Usar 3 conectores variados ("además", "sin embargo", "por eso") garante nota máxima no critério de Coesão e Coerência.



EIE · Checklist Final (3/3) · Material Visual Exclusivo NOVAESHUB PUBLISHING

REVISÃO DE 5 MINUTOS ANTES DE ENTREGAR

Checklist Pré-Entrega das 2 Redações (EIE)

- ☐ **Contagem:** Cada texto tem entre 60 e 85 palavras?
- ☐ **Todos os tópicos:** Marquei um "✓" em cada pergunta do enunciado?
- ☐ **Conectores:** Usei pelo menos 3 conectores diferentes (además, porque, sin embargo)?
- ☐ **Acentos básicos:** "Además", "También", "Teléfono", "Habitación", "Difícil", "Fácil", "Médico", "Sábado", "Miércoles"?
- ☐ **Sinais de pontuação:** Coloquei o ponto de interrogação/exclamação invertido no início (¿ ... ? e ¡ ... !)?
- ☐ **Uso do Simulador:** Pratique suas redações no **Avaliador de Redação da plataforma NovaesHub** para conferir nota e correção palavra por palavra!

> ⚠️ **ALERTA ANTI-PORTUNHOL: "MUY VS. MUCHO"**
> Antes de adjetivo ou advérbio use sempre MUY ("muy bien, muy grande"). Após verbo ou antes de substantivo use MUCHO ("trabajo mucho").



Módulo 3 · Comprensión Auditiva + QR · Material Visual Exclusivo NOVAESHUB PUBLISHING

PARTE IV · BLOCO 2 (40 MINUTOS · 25 PONTOS)

Painel de Áudios Oficiais com QR Codes Escaneáveis

Escaneie com a câmera do celular ou clique nos links abaixo para abrir o reprodutor em espanhol nativo (velocidade 1.0× ou 0.8×) diretamente na plataforma NovaesHub.

🎧 Tarea 1 · Q1–Q6
6 Diálogos Breves Cotidianos

▶ Ouvir Tarea 1

🎧 Tarea 2 · Q7–Q12
6 Anuncios Públicos y Radio

▶ Ouvir Tarea 2

🎧 Tarea 3 · Q13–Q18
Conversación Larga: Viaje a Bilbao

▶ Ouvir Tarea 3

🎧 Tarea 4 · Q19–Q25
Relacionar 7 Hablantes (A–K)

▶ Ouvir Tarea 4



CA · TAREA 1 (Q1–Q3) · Material Visual Exclusivo NOVAESHUB PUBLISHING

CA · TAREA 1 (Q1–Q3)

Transcripciones Comentadas: Tienda, Cine y Restaurante

Faixa 1 (En la tienda): Cliente: «Perdone, ¿cuánto cuesta esta camisa azul?» Dependienta: «Cuesta veinticinco euros, pero hoy tiene un descuento y se queda en veinte euros.» → **Resposta: C) 20 euros.**
Armadilha: O preço original (25 €) é falado primeiro para confundir!

Faixa 2 (Planes del sábado): Luis: «¿Quedamos el sábado por la tarde para ir al cine?» Ana: «El sábado no puedo porque tengo que visitar a mis abuelos, mejor vamos el domingo.» → **Resposta: B) El domingo.**
Armadilha: "Mejor vamos..." muda o dia proposto na pergunta.

Faixa 3 (En el restaurante): Camarero: «¿Qué desean tomar de primero?» Cliente: «Para mí una sopa de verduras, por favor, y de segundo pollo asado.» → **Resposta: A) Sopa de verduras.**

DICA DA PROVA ORAL: 5 PASSOS NA FOTO
1. Plano geral · 2. Lugar · 3. Pessoas e roupas · 4. Ações (estar + gerúndio) · 5. Hipótese ("Creo que están celebrando...").



CA · TAREA 1 (Q4–Q6) · Material Visual Exclusivo NOVAESHUB PUBLISHING

CA · TAREA 1 (Q4–Q6)

Transcripciones Comentadas: Tiempo, Autobús y Médico

Faixa 4 (El tiempo): Marta: «¿Llevamos paraguas?» Pablo: «Sí, las noticias dicen que por la mañana hace sol, pero por la tarde va a llover mucho.» → **Resposta: C) Lluvia.**

Faixa 5 (Transporte): Viajero: «Disculpe, ¿este autobús va a la estación de tren?» Conductor: «No, este va al hospital. Para la estación tiene que coger el número doce.» → **Resposta: B) El número doce.**

Faixa 6 (Cita médica): Recepcionista: «Buenos días, tiene cita con el doctor García el jueves a las diez y media. No olvide traer su tarjeta sanitaria.» → **Resposta: C) Su tarjeta sanitaria.**

REGRA DE OURO DA REDAÇÃO: CONTAGEM
Mire sempre entre 65 e 80 palavras por tarefa. Menos de 50 palavras reduz Adequação; mais de 95 aumenta erros gramaticais.



CA · TAREA 2 (Q7–Q9) · Material Visual Exclusivo NOVAESHUB PUBLISHING

CA · TAREA 2 (Q7–Q9)

Anuncios Públicos: Supermercado, Aeropuerto y Radio

Anuncio 7 (Supermercado): «Atención señores clientes: nuestro supermercado cerrará sus puertas dentro de quince minutos. Por favor, pasen por las cajas.» → **Resposta: B) Que pasen por las cajas pronto.**

Anuncio 8 (Aeropuerto): «Pasajeros del vuelo Iberia 402 con destino a Barcelona: el embarque comenzará por la puerta B14 con veinte minutos de retraso.» → **Resposta: C) Tiene un retraso de 20 minutos.**

Anuncio 9 (Radio local): «Mañana domingo se celebrará la carrera popular en el parque del Retiro desde las nueve hasta las doce de la mañana.» → **Resposta: B) En el parque del Retiro.**

📌 **EXPRESSÃO-CHAVE: "NO HACE FALTA"**
Significa "não é necessário / não precisa". Muito cobrada na Leitura e útil na Escrita: «No hace falta que traigas nada.»



CA · TAREA 2 (Q10–Q12) · Material Visual Exclusivo NOVAESHUB PUBLISHING

CA · TAREA 2 (Q10–Q12)

Anuncios Públicos: Polideportivo, Museo y Clínica

Anuncio 10 (Polideportivo): «Recordamos a todos los socios que la piscina cubierta permanecerá cerrada este viernes por mantenimiento, pero el gimnasio abrirá en su horario habitual.» → **Resposta: C) La piscina cubierta.**

Anuncio 11 (Museo): «Bienvenidos al Museo de Arte Moderno. Está prohibido hacer fotos con flash en todas las salas. Las mochilas grandes deben dejarse en la entrada.» → **Resposta: A) Hacer fotos con flash.**

Anuncio 12 (Contestador): «Has llamado a la clínica dental Sonrisa. Nuestro horario es de lunes a viernes de diez a siete.» → **Resposta: A) De lunes a viernes.**

🎯 **FOCO DO EXAMINADOR: CONECTORES**
Usar 3 conectores variados ("además", "sin embargo", "por eso") garante nota máxima no critério de Coesão e Coerência.



CA · TAREA 3 (Q13–Q18) · Material Visual Exclusivo NOVAESHUB PUBLISHING

CA · TAREA 3 (Q13–Q18)

Conversación Larga: Un Viaje a Bilbao (Carmen y Diego)

Transcrição Integral: Diego: «Hola Carmen, ¿ya tienes todo listo para tu viaje a Bilbao?» Carmen: «Casi todo. Voy en tren porque es más cómodo que el autobús, aunque tarda un poco más. Salgo el viernes por la mañana y me quedo en un hotel pequeño cerca del museo Guggenheim.» Diego: «¡Qué bien! ¿Vas sola?» Carmen: «No, voy con mi hermana Laura. El sábado queremos visitar el museo y por la noche cenar pintxos en el casco viejo.» Diego: «Si tenéis tiempo, id también a la playa en metro.» Carmen: «Sí, el domingo por la mañana iremos si no llueve. Volvemos el domingo por la noche porque el lunes trabajo temprano.»

Gabarito Comentado: 13.B (en tren) · 14.C (hotel cerca del museo) · 15.B (con su hermana Laura) · 16.B (cenar pintxos) · 17.A (domingo por la mañana) · 18.C (el lunes trabaja temprano).

⚠️ **ALERTA ANTI-PORTUNHOL: "MUY VS. MUCHO"**
Antes de adjetivo ou advérbio use sempre MUY ("muy bien, muy grande"). Após verbo ou antes de substantivo use MUCHO ("trabajo mucho").



CA · TAREA 4 (Q19–Q25) · Material Visual Exclusivo NOVAESHUB PUBLISHING

CA · TAREA 4 (Q19–Q25)

Relacionar 7 Hablantes con Actividades (A–K)

19. Lucía: «Me encanta poner conciertos de Mozart o Beethoven para relajarme.» → **H) Escuchar música clásica**.

20. Andrés: «Saco mis pinceles y lienzos al balcón y paso horas dibujando paisajes.» → **K) Pintar cuadros al óleo**.

21. Raquel: «Salgo con mi bici por los caminos del bosque.» → **D) Ir en bicicleta por la montaña**.

22. Tomás: «Hago treinta minutos de estiramientos y respiración sobre mi esterilla.» → **I) Hacer yoga por la mañana**.

23. Beatriz: «Sentarme en el sofá con un libro sobre el siglo diecinueve.» → **E) Leer novelas históricas**.

24. Jorge: «Preparo platos de otros países buscando recetas por internet.» → **C) Cocinar recetas nuevas**.

25. Nuria: «Uso una aplicación para practicar vocabulario en francés e italiano.» → **A) Aprender idiomas online**.

🎧 **TÉCNICA DE ESCUTA: "AL FINAL..."**
Nos áudios oficiais, o falante costuma propor um plano e mudar no final ("...pero al final vamos el domingo"). Espere a frase inteira!

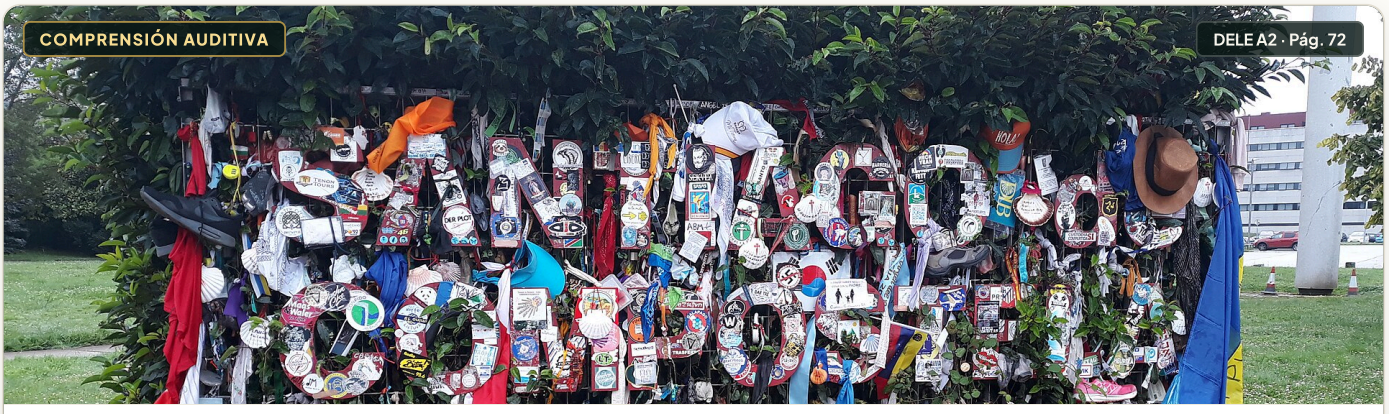

CA · PRÁCTICA EXTRA (1/15) · Material Visual Exclusivo NOVAESHUB PUBLISHING

CA · PRÁCTICA EXTRA (1/15)

Diálogos de Compras, Devoluciones y Tallas

Simulação de Áudio Extra #1: «Hola, quería confirmar si el curso empieza el lunes a las seis de la tarde. Perdona, me acaban de avisar de que cambiamos al martes a las seis y media en el aula 4.» → **Mudança de plano:** sempre aguarde a frase final após "pero", "al final" ou "me acaban de avisar".

Vocabulário-Chave Auditivo #1: Treine reconhecer rapidamente expressões de tempo (*y cuarto = :15, y media = :30, menos cuarto = :45, dentro de diez minutos, hace una semana*) e preposições de lugar (*enfrente de, al lado de, detrás de, en la esquina*).

Técnica das 2 Audições: Na 1ª audição, anote uma marca leve na opção provável. Na 2ª audição, verifique se o falante não negou ou mudou aquela informação logo em seguida.

DICA DA PROVA ORAL: 5 PASSOS NA FOTO
1. Plano geral · 2. Lugar · 3. Pessoas e roupas · 4. Ações (estar + gerúndio) · 5. Hipótese ("Creo que están celebrando...").



CA · PRÁCTICA EXTRA (2/15) · Material Visual Exclusivo NOVAESHUB PUBLISHING

CA · PRÁCTICA EXTRA (2/15)

Llamadas Telefónicas: Citas, Horarios y Recados

Simulação de Áudio Extra #2: «Hola, quería confirmar si el curso empieza el lunes a las seis de la tarde. Perdona, me acaban de avisar de que cambiamos al martes a las seis y media en el aula 4.» → **Mudança de plano:** sempre aguarde a frase final após "pero", "al final" ou "me acaban de avisar".

Vocabulário-Chave Auditivo #2: Treine reconhecer rapidamente expressões de tempo (*y cuarto = :15, y media = :30, menos cuarto = :45, dentro de diez minutos, hace una semana*) e preposições de lugar (*enfrente de, al lado de, detrás de, en la esquina*).

Técnica das 2 Audições: Na 1ª audição, anote uma marca leve na opção provável. Na 2ª audição, verifique se o falante não negou ou mudou aquela informação logo em seguida.

📝 **REGRA DE OURO DA REDAÇÃO: CONTAGEM**
Mire sempre entre 65 e 80 palavras por tarefa. Menos de 50 palavras reduz Adequação; mais de 95 aumenta erros gramaticais.



CA · PRÁCTICA EXTRA (3/15) · Material Visual Exclusivo NOVAESHUB PUBLISHING

CA · PRÁCTICA EXTRA (3/15)

Anuncios de Estación de Tren y Metro de Madrid

Simulação de Áudio Extra #3: «Hola, quería confirmar si el curso empieza el lunes a las seis de la tarde. Perdona, me acaban de avisar de que cambiamos al martes a las seis y media en el aula 4.» → **Mudança de plano:** sempre aguarde a frase final após "pero", "al final" ou "me acaban de avisar".

Vocabulário-Chave Auditivo #3: Treine reconhecer rapidamente expressões de tempo (*y cuarto = :15, y media = :30, menos cuarto = :45, dentro de diez minutos, hace una semana*) e preposições de lugar (*enfrente de, al lado de, detrás de, en la esquina*).

Técnica das 2 Audições: Na 1ª audição, anote uma marca leve na opção provável. Na 2ª audição, verifique se o falante não negou ou mudou aquela informação logo em seguida.

📌 **EXPRESSÃO-CHAVE: "NO HACE FALTA"**
Significa "não é necessário / não precisa". Muito cobrada na Leitura e útil na Escrita: «No hace falta que traigas nada.»



CA · PRÁCTICA EXTRA (4/15) · Material Visual Exclusivo NOVAESHUB PUBLISHING

CA · PRÁCTICA EXTRA (4/15)

Conversación: Buscando Piso en Valencia

Simulação de Áudio Extra #4: «Hola, quería confirmar si el curso empieza el lunes a las seis de la tarde. Perdona, me acaban de avisar de que cambiamos al martes a las seis y media en el aula 4.» → **Mudança de plano:** sempre aguarde a frase final após "pero", "al final" ou "me acaban de avisar".

Vocabulário-Chave Auditivo #4: Treine reconhecer rapidamente expressões de tempo (*y cuarto = :15, y media = :30, menos cuarto = :45, dentro de diez minutos, hace una semana*) e preposições de lugar (*enfrente de, al lado de, detrás de, en la esquina*).

Técnica das 2 Audições: Na 1ª audição, anote uma marca leve na opção provável. Na 2ª audição, verifique se o falante não negou ou mudou aquela informação logo em seguida.

🎯 **FOCO DO EXAMINADOR: CONECTORES**
Usar 3 conectores variados ("además", "sin embargo", "por eso") garante nota máxima no critério de Coesão e Coerência.



CA · PRÁCTICA EXTRA (5/15) · Material Visual Exclusivo NOVAESHUB PUBLISHING

CA · PRÁCTICA EXTRA (5/15)

Boletín Meteorológico y Planes de Fin de Semana

Simulação de Áudio Extra #5: «Hola, quería confirmar si el curso empieza el lunes a las seis de la tarde. Perdona, me acaban de avisar de que cambiamos al martes a las seis y media en el aula 4.» → **Mudança de plano:** sempre aguarde a frase final após "pero", "al final" ou "me acaban de avisar".

Vocabulário-Chave Auditivo #5: Treine reconhecer rapidamente expressões de tempo (*y cuarto = :15, y media = :30, menos cuarto = :45, dentro de diez minutos, hace una semana*) e preposições de lugar (*enfrente de, al lado de, detrás de, en la esquina*).

Técnica das 2 Audições: Na 1ª audição, anote uma marca leve na opção provável. Na 2ª audição, verifique se o falante não negou ou mudou aquela informação logo em seguida.

⚠️ **ALERTA ANTI-PORTUNHOL: "MUY VS. MUCHO"**
Antes de adjetivo ou advérbio use sempre MUY ("muy bien, muy grande"). Após verbo ou antes de substantivo use MUCHO ("trabajo mucho").



CA · PRÁCTICA EXTRA (6/15) · Material Visual Exclusivo NOVAESHUB PUBLISHING

CA · PRÁCTICA EXTRA (6/15)

En la Consulta Médica y Farmacia de Guardia

Simulação de Áudio Extra #6: «Hola, quería confirmar si el curso empieza el lunes a las seis de la tarde. Perdona, me acaban de avisar de que cambiamos al martes a las seis y media en el aula 4.» → **Mudança de plano:** sempre aguarde a frase final após "pero", "al final" ou "me acaban de avisar".

Vocabulário-Chave Auditivo #6: Treine reconhecer rapidamente expressões de tempo (*y cuarto = :15, y media = :30, menos cuarto = :45, dentro de diez minutos, hace una semana*) e preposições de lugar (*enfrente de, al lado de, detrás de, en la esquina*).

Técnica das 2 Audições: Na 1ª audição, anote uma marca leve na opção provável. Na 2ª audição, verifique se o falante não negou ou mudou aquela informação logo em seguida.

🎧 **TÉCNICA DE ESCUTA: "AL FINAL..."**
Nos áudios oficiais, o falante costuma propor um plano e mudar no final ("...pero al final vamos el domingo"). Espere a frase inteira!



CA · PRÁCTICA EXTRA (7/15) · Material Visual Exclusivo NOVAESHUB PUBLISHING

CA · PRÁCTICA EXTRA (7/15)

Entrevista Radiofónica a una Escritora Joven

Simulação de Áudio Extra #7: «Hola, quería confirmar si el curso empieza el lunes a las seis de la tarde. Perdona, me acaban de avisar de que cambiamos al martes a las seis y media en el aula 4.» → **Mudança de plano:** sempre aguarde a frase final após "pero", "al final" ou "me acaban de avisar".

Vocabulário-Chave Auditivo #7: Treine reconhecer rapidamente expressões de tempo (*y cuarto = :15, y media = :30, menos cuarto = :45, dentro de diez minutos, hace una semana*) e preposições de lugar (*enfrente de, al lado de, detrás de, en la esquina*).

Técnica das 2 Audições: Na 1ª audição, anote uma marca leve na opção provável. Na 2ª audição, verifique se o falante não negou ou mudou aquela informação logo em seguida.

🗣️ DICA DA PROVA ORAL: 5 PASSOS NA FOTO
1. Plano geral · 2. Lugar · 3. Pessoas e roupas · 4. Ações (estar + gerúndio) · 5. Hipótese ("Creo que están celebrando...").



CA · PRÁCTICA EXTRA (8/15) · Material Visual Exclusivo NOVAESHUB PUBLISHING

CA · PRÁCTICA EXTRA (8/15)

Anuncios de Centros Comerciales y Rebajas

Simulação de Áudio Extra #8: «Hola, quería confirmar si el curso empieza el lunes a las seis de la tarde. Perdona, me acaban de avisar de que cambiamos al martes a las seis y media en el aula 4.» → **Mudança de plano:** sempre aguarde a frase final após "pero", "al final" ou "me acaban de avisar".

Vocabulário-Chave Auditivo #8: Treine reconhecer rapidamente expressões de tempo (*y cuarto = :15, y media = :30, menos cuarto = :45, dentro de diez minutos, hace una semana*) e preposições de lugar (*enfrente de, al lado de, detrás de, en la esquina*).

Técnica das 2 Audições: Na 1ª audição, anote uma marca leve na opção provável. Na 2ª audição, verifique se o falante não negou ou mudou aquela informação logo em seguida.

REGRA DE OURO DA REDAÇÃO: CONTAGEM
Mire sempre entre 65 e 80 palavras por tarefa. Menos de 50 palavras reduz Adequação; mais de 95 aumenta erros gramaticais.

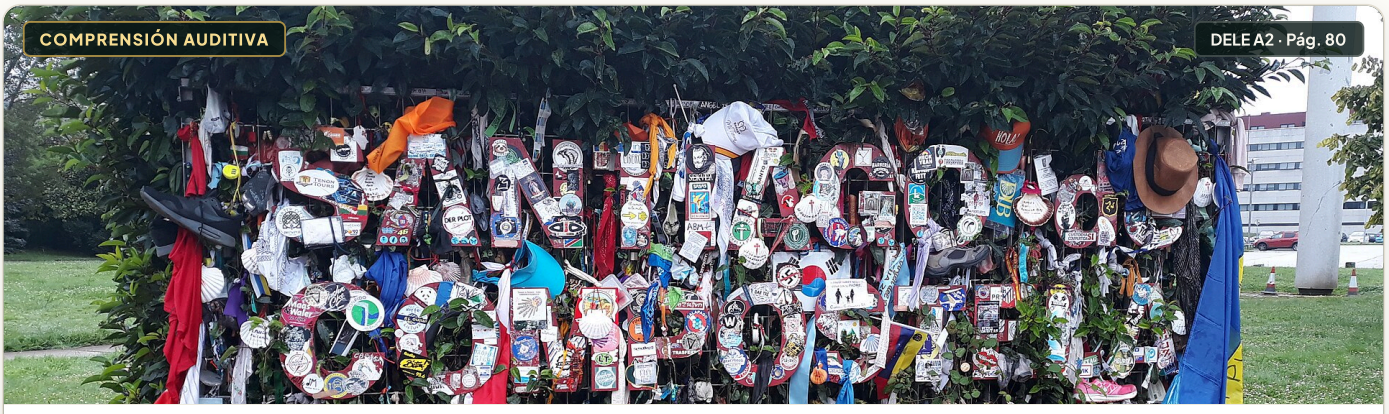

CA · PRÁCTICA EXTRA (9/15) · Material Visual Exclusivo NOVAESHUB PUBLISHING

CA · PRÁCTICA EXTRA (9/15)

Conversación sobre Hábitos Saludables y Deporte

Simulação de Áudio Extra #9: «Hola, quería confirmar si el curso empieza el lunes a las seis de la tarde. Perdona, me acaban de avisar de que cambiamos al martes a las seis y media en el aula 4.» → **Mudança de plano:** sempre aguarde a frase final após "pero", "al final" ou "me acaban de avisar".

Vocabulário-Chave Auditivo #9: Treine reconhecer rapidamente expressões de tempo (*y cuarto = :15, y media = :30, menos cuarto = :45, dentro de diez minutos, hace una semana*) e preposições de lugar (*enfrente de, al lado de, detrás de, en la esquina*).

Técnica das 2 Audições: Na 1ª audição, anote uma marca leve na opção provável. Na 2ª audição, verifique se o falante não negou ou mudou aquela informação logo em seguida.

📌 **EXPRESSÃO-CHAVE: "NO HACE FALTA"**
Significa "não é necessário / não precisa". Muito cobrada na Leitura e útil na Escrita: «No hace falta que traigas nada.»



CA · PRÁCTICA EXTRA (10/15) · Material Visual Exclusivo NOVAESHUB PUBLISHING

CA · PRÁCTICA EXTRA (10/15)

Reservando Billetes y Hotel para Vacaciones

Simulação de Áudio Extra #10: «Hola, quería confirmar si el curso empieza el lunes a las seis de la tarde. Perdona, me acaban de avisar de que cambiamos al martes a las seis y media en el aula 4.» → **Mudança de plano:** sempre aguarde a frase final após "pero", "al final" ou "me acaban de avisar".

Vocabulário-Chave Auditivo #10: Treine reconhecer rapidamente expressões de tempo (*y cuarto = :15, y media = :30, menos cuarto = :45, dentro de diez minutos, hace una semana*) e preposições de lugar (*enfrente de, al lado de, detrás de, en la esquina*).

Técnica das 2 Audições: Na 1ª audição, anote uma marca leve na opção provável. Na 2ª audição, verifique se o falante não negou ou mudou aquela informação logo em seguida.

🎯 **FOCO DO EXAMINADOR: CONECTORES**
Usar 3 conectores variados ("además", "sin embargo", "por eso") garante nota máxima no critério de Coesão e Coerência.



CA · PRÁCTICA EXTRA (11/15) · Material Visual Exclusivo NOVAESHUB PUBLISHING

CA · PRÁCTICA EXTRA (11/15)

Personas Hablando de Sus Trabajos y Horarios

Simulação de Áudio Extra #11: «Hola, quería confirmar si el curso empieza el lunes a las seis de la tarde. Perdona, me acaban de avisar de que cambiamos al martes a las seis y media en el aula 4.» → **Mudança de plano:** sempre aguarde a frase final após "pero", "al final" ou "me acaban de avisar".

Vocabulário-Chave Auditivo #11: Treine reconhecer rapidamente expressões de tempo (*y cuarto = :15, y media = :30, menos cuarto = :45, dentro de diez minutos, hace una semana*) e preposições de lugar (*enfrente de, al lado de, detrás de, en la esquina*).

Técnica das 2 Audições: Na 1ª audição, anote uma marca leve na opção provável. Na 2ª audição, verifique se o falante não negou ou mudou aquela informação logo em seguida.

⚠️ **ALERTA ANTI-PORTUNHOL: "MUY VS. MUCHO"**
Antes de adjetivo ou advérbio use sempre MUY ("muy bien, muy grande"). Após verbo ou antes de substantivo use MUCHO ("trabajo mucho").



CA · PRÁCTICA EXTRA (12/15) · Material Visual Exclusivo NOVAESHUB PUBLISHING

CA · PRÁCTICA EXTRA (12/15)

Números, Fechas, Horas y Precios en Español Rápido

Simulação de Áudio Extra #12: «Hola, quería confirmar si el curso empieza el lunes a las seis de la tarde. Perdona, me acaban de avisar de que cambiamos al martes a las seis y media en el aula 4.» → **Mudança de plano:** sempre aguarde a frase final após "pero", "al final" ou "me acaban de avisar".

Vocabulário-Chave Auditivo #12: Treine reconhecer rapidamente expressões de tempo (*y cuarto = :15, y media = :30, menos cuarto = :45, dentro de diez minutos, hace una semana*) e preposições de lugar (*enfrente de, al lado de, detrás de, en la esquina*).

Técnica das 2 Audições: Na 1ª audição, anote uma marca leve na opção provável. Na 2ª audição, verifique se o falante não negou ou mudou aquela informação logo em seguida.

🎧 **TÉCNICA DE ESCUTA: "AL FINAL..."**
Nos áudios oficiais, o falante costuma propor um plano e mudar no final ("...pero al final vamos el domingo"). Espere a frase inteira!



CA · PRÁCTICA EXTRA (13/15) · Material Visual Exclusivo NOVAESHUB PUBLISHING

CA · PRÁCTICA EXTRA (13/15)

Marcadores de Cambio de Opinión en Audio ("Al final...")

Simulação de Áudio Extra #13: «Hola, quería confirmar si el curso empieza el lunes a las seis de la tarde. Perdona, me acaban de avisar de que cambiamos al martes a las seis y media en el aula 4.» → **Mudança de plano:** sempre aguarde a frase final após "pero", "al final" ou "me acaban de avisar".

Vocabulário-Chave Auditivo #13: Treine reconhecer rapidamente expressões de tempo (*y cuarto = :15, y media = :30, menos cuarto = :45, dentro de diez minutos, hace una semana*) e preposições de lugar (*enfrente de, al lado de, detrás de, en la esquina*).

Técnica das 2 Audições: Na 1ª audição, anote uma marca leve na opção provável. Na 2ª audição, verifique se o falante não negou ou mudou aquela informação logo em seguida.

DICA DA PROVA ORAL: 5 PASSOS NA FOTO
1. Plano geral · 2. Lugar · 3. Pessoas e roupas · 4. Ações (estar + gerúndio) · 5. Hipótese ("Creo que están celebrando...").



CA · PRÁCTICA EXTRA (14/15) · Material Visual Exclusivo NOVAESHUB PUBLISHING

CA · PRÁCTICA EXTRA (14/15)

Sotaque Peninsular: Distinción Z/C, S e Jota

Simulação de Áudio Extra #14: «Hola, quería confirmar si el curso empieza el lunes a las seis de la tarde. Perdona, me acaban de avisar de que cambiamos al martes a las seis y media en el aula 4.» → **Mudança de plano:** sempre aguarde a frase final após "pero", "al final" ou "me acaban de avisar".

Vocabulário-Chave Auditivo #14: Treine reconhecer rapidamente expressões de tempo (*y cuarto = :15, y media = :30, menos cuarto = :45, dentro de diez minutos, hace una semana*) e preposições de lugar (*enfrente de, al lado de, detrás de, en la esquina*).

Técnica das 2 Audições: Na 1ª audição, anote uma marca leve na opção provável. Na 2ª audição, verifique se o falante não negou ou mudou aquela informação logo em seguida.

REGRA DE OURO DA REDAÇÃO: CONTAGEM
Mire sempre entre 65 e 80 palavras por tarefa. Menos de 50 palavras reduz Adequação; mais de 95 aumenta erros gramaticais.



CA · PRÁCTICA EXTRA (15/15) · Material Visual Exclusivo NOVAESHUB PUBLISHING

CA · PRÁCTICA EXTRA (15/15)

Gabarito Geral & Estratégia de 2ª Audição

Simulação de Áudio Extra #15: «Hola, quería confirmar si el curso empieza el lunes a las seis de la tarde. Perdona, me acaban de avisar de que cambiamos al martes a las seis y media en el aula 4.» → **Mudança de plano:** sempre aguarde a frase final após "pero", "al final" ou "me acaban de avisar".

Vocabulário-Chave Auditivo #15: Treine reconhecer rapidamente expressões de tempo (*y cuarto = :15, y media = :30, menos cuarto = :45, dentro de diez minutos, hace una semana*) e preposições de lugar (*enfrente de, al lado de, detrás de, en la esquina*).

Técnica das 2 Audições: Na 1ª audição, anote uma marca leve na opção provável. Na 2ª audição, verifique se o falante não negou ou mudou aquela informação logo em seguida.

📌 **EXPRESSÃO-CHAVE: "NO HACE FALTA"**
Significa "não é necessário / não precisa". Muito cobrada na Leitura e útil na Escrita: «No hace falta que traigas nada.»



Módulo 4 · Expresión Oral · Material Visual Exclusivo NOVAESHUB PUBLISHING

PARTE V · BLOCO 2 (12 MIN PREP + 12 MIN PROVA)

Como Dominar a Sala de Preparação e as 3 Tarefas Orais

Você tem 12 minutos antes de entrar na sala do examinador para preparar a Tarefa 1 (Monólogo) e a Tarefa 2 (Foto). Use o papel em branco apenas para anotar PALAVRAS-CHAVE e CONECTORES — nunca leia frases inteiras!

TAREFA	DURAÇÃO	O QUE FAZER NA FRENTE DO EXAMINADOR
Tarea 1 · Monólogo	2 – 3 min	Falar sem interrupção sobre um tema cotidiano (trabalho, casa, viagens, rotina) cobrindo os 4 pontos da ficha.
Tarea 2 · Descrição de Foto	3 – 4 min	Descrever uma fotografia em 5 passos: lugar, pessoas, roupas, ações e hipótese («Creo que están celebrando...»).
Tarea 3 · Diálogo Simulado	3 – 4 min	Conversar com o examinador sobre a mesma situação da foto ou combinar um plano (horário, local, preço).

🆘 **FRASES SALVA-VIDAS SE VOCÊ TRAVAR OU NÃO ENTENDER**

- «Perdone, ¿puede repetir la pregunta más despacio, por favor?»
- «¿Qué significa esta palabra?» · «A ver, déjeme pensar un segundo...»
- «En otras palabras, lo que quiero decir es que...»

🎯 **FOCO DO EXAMINADOR: CONECTORES**

Usar 3 conectores variados ("además", "sin embargo", "por eso") garante nota máxima no critério de Coesão e Coerência.

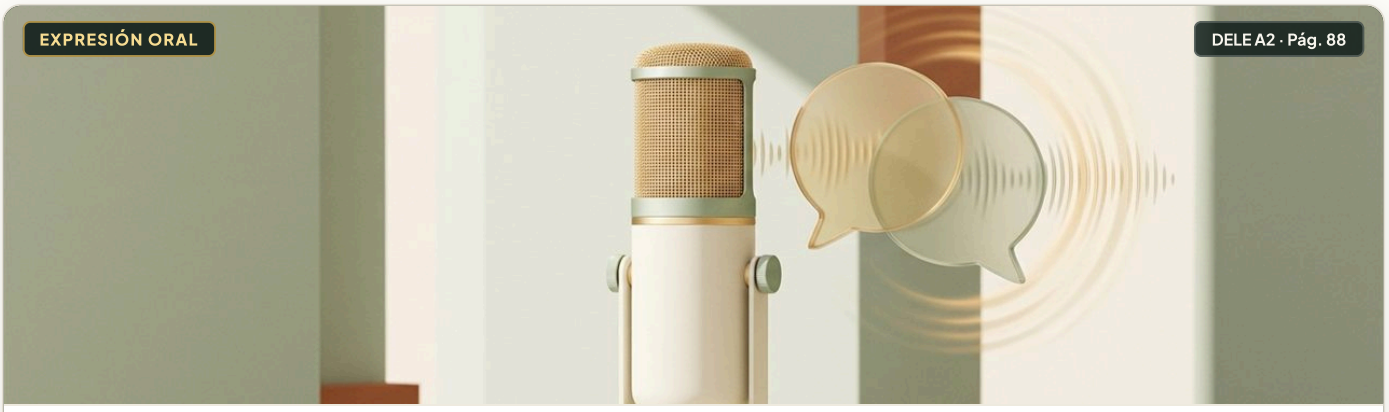

EIO · TAREA 1 (1/6) · Material Visual Exclusivo NOVAESHUB PUBLISHING

EIO · TAREA 1 (1/6)

Monólogo 1 & 2: Mi Trabajo Actual y Mi Ciudad / Barrio

Tema 1 — Mi trabajo o estudios: «Hoy voy a hablar de mi trabajo. Soy [profissão] y trabajo en una empresa desde hace tres años. Mi horario es de nueve a cinco, de lunes a viernes. Lo que más me gusta de mi empleo es el buen ambiente con mis compañeros. Sin embargo, a veces tengo mucho estrés con los plazos. En el futuro me gustaría aprender más idiomas para crecer profesionalmente.»

Tema 2 — El lugar donde vivo: «Actualmente vivo en [cidade/bairro], una zona muy tranquila y bien comunicada en metro. Vivo en un piso luminoso cerca de un parque grande. Lo mejor de mi barrio es que hay supermercados, farmacias y cafeterías muy cerca. Aunque el alquiler es un poco caro, estoy muy contento viviendo aquí.»

⚠️ **ALERTA ANTI-PORTUNHOL: "MUY VS. MUCHO"**
Antes de adjetivo ou advérbio use sempre MUY ("muy bien, muy grande"). Após verbo ou antes de substantivo use MUCHO ("trabajo mucho").

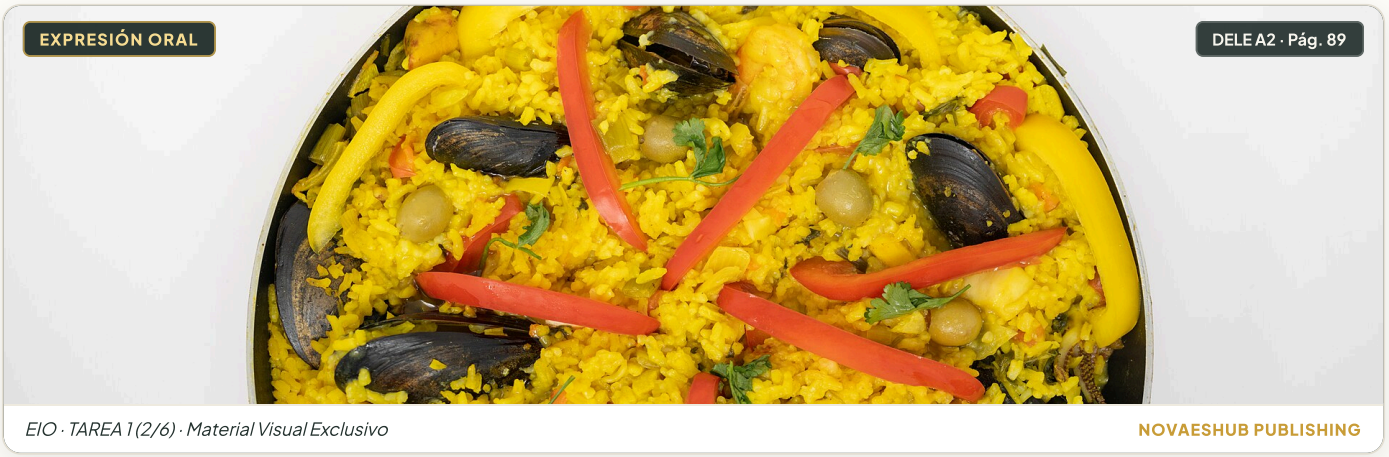

EIO · TAREA 1 (2/6) · Material Visual Exclusivo NOVAESHUB PUBLISHING

EIO · TAREA 1 (2/6)

Monólogo 3 & 4: Mi Rutina Diaria y Tiempo Libre

Tema 3 — Un día normal: «De lunes a viernes me levanto a las siete de la mañana. Desayuno café con tostadas y salgo de casa a las ocho. Trabajo hasta la tarde y después suelo ir al gimnasio tres veces por semana. Por la noche ceno algo ligero, leo un poco y me acuesto sobre las once.»

Tema 4 — Mi tiempo libre: «En mi tiempo libre me encanta hacer deporte al aire libre y pasar tiempo con mi familia. Los sábados por la mañana suelo pasear por el parque o ir al mercado. Por la tarde, a menudo quedo con mis amigos para cenar tapas o ver una película en el cine.»

🎧 **TÉCNICA DE ESCUTA: "AL FINAL..."**
Nos áudios oficiais, o falante costuma propor um plano e mudar no final ("...pero al final vamos el domingo"). Espere a frase inteira!



EIO · TAREA 1 (3/6) · Material Visual Exclusivo NOVAESHUB PUBLISHING

EIO · TAREA 1 (3/6)

Monólogo 5 & 6: Un Viaje Especial y Aprendizaje de Español

Tema 5 — Un viaje inolvidable: «El año pasado hice un viaje maravilloso a Granada con mi pareja. Fuimos en tren y nos alojamos en un hotel pequeño cerca del centro. Visitamos la Alhambra, paseamos por el Albaicín y probamos comida deliciosa. Fue una experiencia fantástica porque descansamos mucho.»

Tema 6 — Estudiar español: «Estudio español desde hace un año porque vivo en España y quiero solicitar la nacionalidad. Al principio me costaba entender cuando la gente hablaba muy rápido, pero ahora veo series en español, leo noticias y practico cada día con mis vecinos.»

DICA DA PROVA ORAL: 5 PASSOS NA FOTO

1. Plano geral · 2. Lugar · 3. Pessoas e roupas · 4. Ações (estar + gerúndio) · 5. Hipótese ("Creo que están celebrando...").



EIO · TAREA 1 (4/6) · Material Visual Exclusivo NOVAESHUB PUBLISHING

EIO · TAREA 1 (4/6)

Monólogo 7 & 8: La Salud, Alimentación y Compras

Tema 7 — Vida sana: «Creo que es muy importante cuidar la salud. Intento comer mucha fruta, verdura y pescado, y bebo dos litros de agua al día. Además, camino treinta minutos todos los días para estar en forma y dormir mejor por las noches.»

Tema 8 — Mis compras habituales: «Normalmente hago la compra de comida en el supermercado de mi calle porque es muy cómodo. Sin embargo, para comprar ropa o libros prefiero ir al centro o pedirlos por internet, ya que hay más variedad y mejores precios.»

📝 **REGRA DE OURO DA REDAÇÃO: CONTAGEM**
Mire sempre entre 65 e 80 palavras por tarefa. Menos de 50 palavras reduz Adequação; mais de 95 aumenta erros gramaticais.



EIO · TAREA 1 (5/6) · Material Visual Exclusivo NOVAESHUB PUBLISHING

EIO · TAREA 1 (5/6)

Monólogo 9 & 10: La Tecnología y Las Redes Sociales

Tema 9 — Uso del móvil e internet: «Uso el teléfono móvil todos los días para trabajar, hablar con mi familia en mi país y consultar mapas. En mi opinión, internet es muy útil, pero debemos evitar pasar demasiadas horas mirando la pantalla.»

Tema 10 — Un regalo importante: «El mejor regalo que he recibido fue una cámara de fotos que me regalaron mis padres en mi último cumpleaños. La uso mucho cuando viajo porque me gusta guardar recuerdos bonitos de cada lugar que visito.»

📌 **EXPRESSÃO-CHAVE: "NO HACE FALTA"**
Significa "não é necessário / não precisa". Muito cobrada na Leitura e útil na Escrita: «No hace falta que traigas nada.»



EIO · TAREA 1 (6/6) · Material Visual Exclusivo NOVAESHUB PUBLISHING

EIO · TAREA 1 (6/6)

Monólogo 11 & 12: Una Fiesta Tradicional y Planes Futuros

Tema 11 — Mi fiesta favorita: «Mi celebración favorita es la Nochevieja, el treinta y uno de diciembre. En España es tradición comer doce uvas a medianoche para tener buena suerte. Siempre la celebro cenando con mi familia y amigos.»

Tema 12 — Planes para el próximo año: «El año que viene quiero aprobar el DELE A2, presentar mis documentos de nacionalidad y hacer un curso de especialización en mi trabajo. También me gustaría viajar al norte de España en verano.»

🎯 **FOCO DO EXAMINADOR: CONECTORES**
Usar 3 conectores variados ("además", "sin embargo", "por eso") garante nota máxima no critério de Coesão e Coerência.



EIO · TAREA 2 (1/5) · Material Visual Exclusivo NOVAESHUB PUBLISHING

EIO · TAREA 2 (1/5)

Descripción de Foto en 5 Pasos (Fórmula Universal)

Os 5 Passos Obrigatórios para QUALQUER Foto da Prova:

1. **Plano Geral:** «En esta fotografía se puede ver a...»
2. **Lugar:** «Están en un restaurante / una oficina / un parque al aire libre...»
3. **Pessoas e Roupas:** «Hay dos mujeres y un hombre de unos treinta años. Llevan ropa cómoda / elegante...»
4. **Ações (Estar + Gerúndio):** «Están hablando, mirando una pantalla, sonriendo, comiendo...»
5. **Hipótese e Opinião:** «Creo que están celebrando algo / preparando un proyecto porque parecen muy contentos.»

Dica de Ouro: Nunca diga apenas "Hay personas". Descreva cores das roupas ("una camisa azul"), objetos sobre a mesa ("vasos, platos, un portátil") e o clima ("hace sol, es de día").

⚠️ **ALERTA ANTI-PORTUNHOL: "MUY VS. MUCHO"**

Antes de adjetivo ou advérbio use sempre MUY ("muy bien, muy grande"). Após verbo ou antes de substantivo use MUCHO ("trabajo mucho").



EIO · TAREA 2 (2/5) · Material Visual Exclusivo NOVAESHUB PUBLISHING

EIO · TAREA 2 (2/5)

Modelos de Foto 1 & 2: Restaurante e Escritório

Foto 1 — Amigos en un restaurante: «En esta imagen veo a cuatro amigos sentados alrededor de una mesa en una terraza. Es un día soleado. Llevan ropa informal de verano, camisetas y gafas de sol. Están cenando tapas, bebiendo zumos y riendo mucho. En el fondo se ven árboles y edificios. Creo que están celebrando un cumpleaños porque tienen muy buen humor.»

Foto 2 — Reunión en una oficina: «Aquí aparecen tres compañeros de trabajo en una sala de reuniones moderna. Llevan ropa formal, camisas y chaquetas. Uno de ellos está señalando un gráfico en el ordenador portátil mientras los otros toman notas en sus cuadernos. Me parece que están preparando una presentación importante para un cliente.»

🎧 **TÉCNICA DE ESCUTA: "AL FINAL..."**
Nos áudios oficiais, o falante costuma propor um plano e mudar no final ("...pero al final vamos el domingo"). Espere a frase inteira!

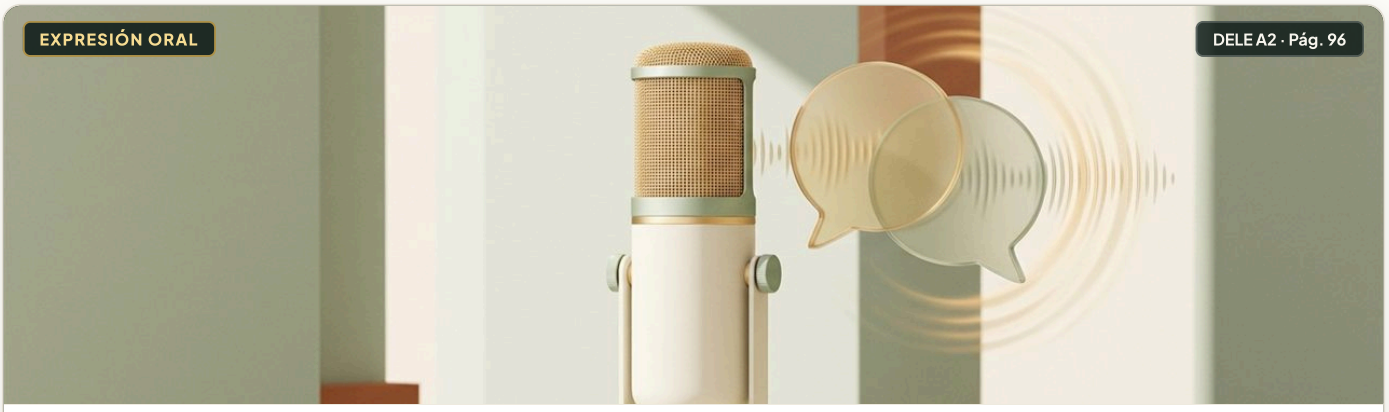

EIO · TAREA 2 (3/5) · Material Visual Exclusivo NOVAESHUB PUBLISHING

EIO · TAREA 2 (3/5)

Modelos de Foto 3 & 4: Supermercado e Parque

Foto 3 — Comprando en el mercado: «En la foto hay una mujer joven comprando fruta en un mercado tradicional. Lleva un abrigo gris y una bolsa de tela. Está hablando con el vendedor, que lleva un delantal verde y pesa naranjas en la báscula. Se ven muchas cajas con verduras frescas de colores. Seguramente está comprando ingredientes para cocinar en casa.»

Foto 4 — Familia en el parque: «Veo a una pareja paseando con su hijo pequeño y un perro por un parque lleno de árboles verdes. Llevan zapatillas de deporte y sudaderas. El niño está jugando con una pelota roja mientras los padres caminan detrás mirándolo con cariño. Parece un domingo por la mañana tranquilo.»

DICA DA PROVA ORAL: 5 PASSOS NA FOTO

1. Plano geral · 2. Lugar · 3. Pessoas e roupas · 4. Ações (estar + gerúndio) · 5. Hipótese ("Creo que están celebrando...").

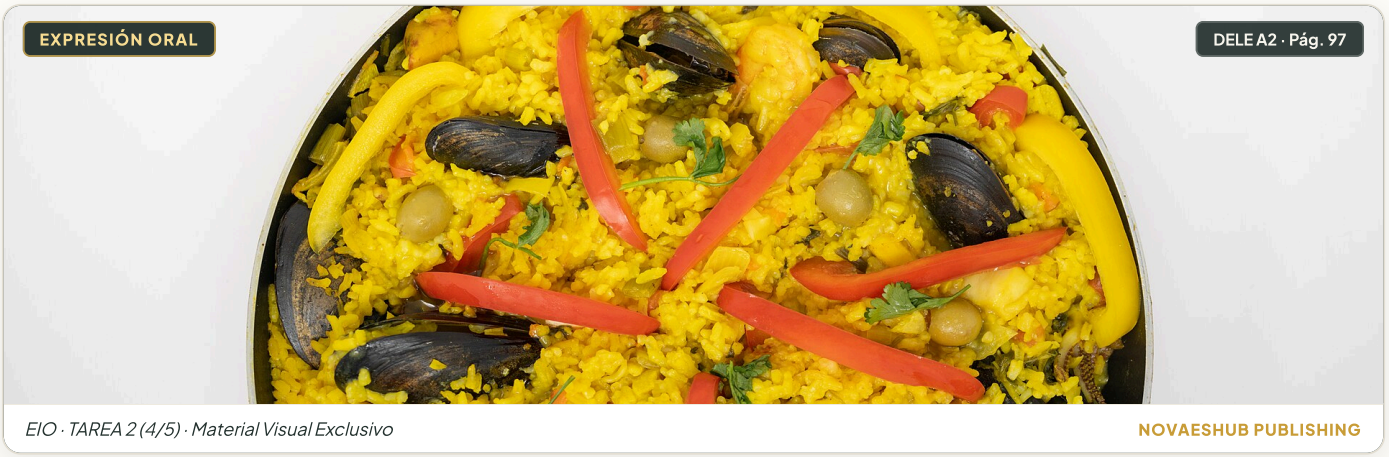

EIO · TAREA 2 (4/5) · Material Visual Exclusivo NOVAESHUB PUBLISHING

EIO · TAREA 2 (4/5)

Modelos de Foto 5 & 6: Estação de Trem e Sala de Aula

Foto 5 — Viajeros en la estación: «En esta escena aparecen varias personas esperando en el andén de una estación de tren. En primer plano, un hombre con una maleta grande está mirando el reloj y consultando su billete en el móvil. Lleva unos vaqueros y una mochila azul. Creo que está esperando el tren para ir de vacaciones.»

Foto 6 — Clase de idiomas: «Aquí hay un grupo de estudiantes adultos sentados en semicírculo en un aula luminosa. La profesora está de pie delante de la pizarra explicando una regla gramatical. Todos tienen libros abiertos y bolígrafos sobre la mesa. Se nota un ambiente muy participativo.»

REGRA DE OURO DA REDAÇÃO: CONTAGEM

Mire sempre entre 65 e 80 palavras por tarefa. Menos de 50 palavras reduz Adequação; mais de 95 aumenta erros gramaticais.



EIO · TAREA 2 (5/5) · Material Visual Exclusivo NOVAESHUB PUBLISHING

EIO · TAREA 2 (5/5)

Modelos de Foto 7 & 8: Cozinha em Casa e Consultório

Foto 7 — Cocinando juntos: «En esta foto veo a dos jóvenes cocinando en una cocina moderna y limpia. El chico está cortando verduras sobre una tabla y la chica está removiendo una olla en el fuego. Llevan ropa cómoda de estar por casa. Creo que están preparando la cena para unos invitados.»

Foto 8 — En la consulta médica: «Aquí se ve a una doctora con bata blanca hablando con un paciente en su consulta. La doctora está mirando un informe en el ordenador y sonriendo para tranquilizar al señor. Sobre la mesa hay un estetoscopio. Parece una revisión médica rutinaria.»

📌 **EXPRESSÃO-CHAVE: "NO HACE FALTA"**
Significa "não é necessário / não precisa". Muito cobrada na Leitura e útil na Escrita: «No hace falta que traigas nada.»



EIO · TAREA 3 (1/6) · Material Visual Exclusivo NOVAESHUB PUBLISHING

EIO · TAREA 3 (1/6)

Diálogos Simulados 1 & 2: Combinar um Jantar e Alugar Quarto

Diálogo 1 — Organizar una cena con un amigo (Examinador):

- Examinador: «¿Qué día te viene mejor quedar esta semana?»
- Você: «Pues el sábado por la noche estoy libre. ¿Prefieres ir a un restaurante italiano o japonés?»
- Examinador: «Italiano mejor. ¿A qué hora quedamos?»
- Você: «¿Te parece bien a las nueve en la puerta del metro Sol?»

Diálogo 2 — Llamar por una habitación en alquiler:

- Você: «Buenos días, llamo por el anuncio de la habitación. ¿Sigue disponible?»
- Examinador: «Sí, cuesta 450 euros al mes.»
- Você: «¿Están incluidos los gastos de luz y wifi? ¿Puedo ir a verla mañana por la tarde?»

🎯 **FOCO DO EXAMINADOR: CONECTORES**

Usar 3 conectores variados ("además", "sin embargo", "por eso") garante nota máxima no critério de Coesão e Coerência.



EIO · TAREA 3 (2/6) · Material Visual Exclusivo NOVAESHUB PUBLISHING

EIO · TAREA 3 (2/6)

Diálogos Simulados 3 & 4: Loja de Roupas e Agência de Viagens

Diálogo 3 — Cambiar una prenda en una tienda:

- Você: «Perdone, compré este jersey ayer pero me queda un poco pequeño. ¿Puedo cambiarlo por una talla L?»
- Examinador: «Claro, ¿tiene el tique de compra?»
- Você: «Sí, aquí lo tiene. ¿Tienen el mismo color azul o solo negro?»

Diálogo 4 — Comprar un billete de tren:

- Você: «Hola, quería un billete de ida y vuelta a Sevilla para este viernes por la mañana.»
- Examinador: «Hay un tren a las 9:15 por 45 euros.»
- Você: «Perfecto, ¿desde qué vía sale y cuánto dura el viaje?»

⚠ **ALERTA ANTI-PORTUNHOL: "MUY VS. MUCHO"**

Antes de adjetivo ou advérbio use sempre MUY ("muy bien, muy grande"). Após verbo ou antes de substantivo use MUCHO ("trabajo mucho").



EIO · TAREA 3 (3/6) · Material Visual Exclusivo NOVAESHUB PUBLISHING

EIO · TAREA 3 (3/6)

Diálogos Simulados 5 & 6: Restaurante e Médico

Diálogo 5 — Pedir en un restaurante:

- Examinador: «Buenas noches, ¿qué van a tomar?»
- Você: «De primero quiero una ensalada mixta, y de segundo merluza a la plancha, por favor.»
- Examinador: «¿Y para beber?»
- Você: «Una botella de agua sin gas, gracias. ¿El pan está incluido?»

Diálogo 6 — Pedir cita médica por teléfono:

- Você: «Buenos días, tengo mucho dolor de garganta y fiebre desde ayer. ¿Tiene cita libre para hoy?»
- Examinador: «Solo a las seis de la tarde.»
- Você: «Me viene genial a las seis. ¿Qué documentos tengo que llevar?»

🎧 **TÉCNICA DE ESCUTA: "AL FINAL..."**

Nos áudios oficiais, o falante costuma propor um plano e mudar no final ("...pero al final vamos el domingo"). Espere a frase inteira!



EIO · TAREA 3 (4/6) · Material Visual Exclusivo NOVAESHUB PUBLISHING

EIO · TAREA 3 (4/6)

Diálogos Simulados 7 & 8: Academia de Esportes e Hotel

Diálogo 7 — Apuntarse a un gimnasio:

- Você: «Hola, quiero información sobre las clases de natación. ¿Qué horarios tienen por la tarde?»
- Examinador: «Martes y jueves a las 19:00.»
- Você: «¿Cuánto cuesta la matrícula y qué necesito traer el primer día?»

Diálogo 8 — Llegada a un hotel (Check-in):

- Você: «Buenas tardes, tengo una reserva a nombre de Felipe Novaes para tres noches.»
- Examinador: «Muy bien, su habitación es la 204. El desayuno es de 7 a 10.»
- Você: «Muchas gracias. ¿Cuál es la contraseña del wifi y dónde está el ascensor?»

DICA DA PROVA ORAL: 5 PASSOS NA FOTO

1. Plano geral · 2. Lugar · 3. Pessoas e roupas · 4. Ações (estar + gerúndio) · 5. Hipótese ("Creo que están celebrando...").



EIO · TAREA 3 (5/6) · Material Visual Exclusivo NOVAESHUB PUBLISHING

EIO · TAREA 3 (5/6)

Diálogos Simulados 9 & 10: Plano de Fim de Semana e Presente

Diálogo 9 — Elegir un regalo para un amigo común:

- Examinador: «¿Qué le compramos a Marta para su cumpleaños?»
- Você: «Como le encanta leer y viajar, ¿qué te parece si le regalamos una mochila nueva o un libro de aventuras?»
- Examinador: «¡La mochila es gran idea!»
- Você: «Genial, vamos juntos a comprarla el viernes.»

Diálogo 10 — Resolver un problema en casa con un compañero de piso:

- Você: «Oye, la lavadora no funciona bien desde ayer. ¿Llamamos al técnico o avisamos primero al casero?»
- Examinador: «Mejor avisamos al casero.»
- Você: «De acuerdo, yo le mando un mensaje ahora mismo.»

📝 **REGRA DE OURO DA REDAÇÃO: CONTAGEM**

Mire sempre entre 65 e 80 palavras por tarefa. Menos de 50 palavras reduz Adequação; mais de 95 aumenta erros gramaticais.

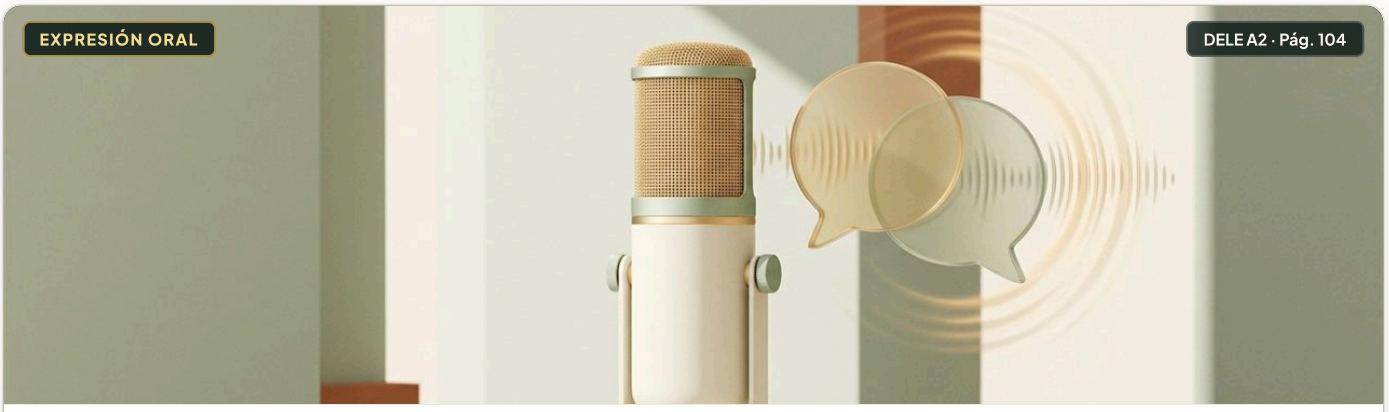

EIO · AUTOCORRECCIÓN (6/6) · Material Visual Exclusivo NOVAESHUB PUBLISHING

EIO · AUTOCORRECCIÓN (6/6)

Matriz de Pronúncia & Guia de Preparação Oral (12 min)

Sons do Espanhol Peninsular que Impressionam o Examinador:

- **R / RR:** Vibrar a língua na ponta («perro» vs. «pero», «carro» vs. «caro»).
- **J / GE / GI:** Som forte na garganta como "rr" de "carro" em português («jardín», «gente», «viaje»).
- **LL / Y:** Som suave de "i/lh" («calle», «lluvia», «yo»), nunca como "j" do português!
- **V / B:** Ambas têm som de "B" suave («vino» = bino, «vivir» = bibir).

Divisão dos 12 Minutos na Sala de Preparação: Minutos 1–5: anote 4 tópicos + 3 conectores para a Tarefa 1. Minutos 6–10: anote os 5 passos da foto da Tarefa 2. Minutos 11–12: respire fundo e releia suas palavras-chave em voz baixa.

📌 **EXPRESSÃO-CHAVE: "NO HACE FALTA"**

Significa "não é necessário / não precisa". Muito cobrada na Leitura e útil na Escrita: «No hace falta que traigas nada.»



Anexo 1 · Verbos Regulares A2 · Material Visual Exclusivo NOVAESHUB PUBLISHING

PARTE VI · GRAMÁTICA ESSENCIAL

Tabela Completa de Verbos Regulares nos 4 Tempos do DELE A2

PESSOA	PRESENTE (-AR / -ER / -IR)	PRET. PERFECTO (HOY)	PRET. INDEFINIDO (AYER)	IMPERFECTO (ANTES)
Yo	hablo / como / vivo	**he** hablado / comido	habl**é** / com**í** / viv**í**	hablaba / comía
Tú	hablas / comes / vives	**has** hablado / comido	hablaste / comiste	hablabas / comías
Él/Ella/Ud.	habla / come / vive	**ha** hablado / comido	habl**ó** / comi**ó** / vivi**ó**	hablaba / comía
Nosotros	hablamos / comemos / vivimos	**hemos** hablado / comido	hablamos / comimos	hablábamos / comíamos
Vosotros	habláis / coméis / vivís	**habéis** hablado / comido	hablasteis / comisteis	hablabais / comíais
Ellos/Uds.	hablan / comen / viven	**han** hablado / comido	hablaron / comieron	hablaban / comían

⏱️ **QUANDO USAR PERFECTO VS. INDEFINIDO?**

- **Pretérito Perfecto:** tempo aberto que inclui o presente (*hoy, esta semana, este año, alguna vez, todavía no*).
- **Pretérito Indefinido:** tempo fechado já encerrado (*ayer, la semana pasada, en 2022, hace tres meses*).

🎯 **FOCO DO EXAMINADOR: CONECTORES**

Usar 3 conectores variados ("además", "sin embargo", "por eso") garante nota máxima no critério de Coesão e Coerência.



Anexo 2 · Verbos Irregulares A2 · Material Visual Exclusivo NOVAESHUB PUBLISHING

PARTE VI · GRAMÁTICA ESSENCIAL

Os 12 Verbos Irregulares Mais Cobrados no DELE A2

VERBO	PRESENTE (YO / TÚ / ÉL)	PRET. INDEFINIDO (YO / ÉL)	PARTICIPIO (HE...)
Ser / Ir	soy, eres, es / voy, vas, va	**fui / fue** (iguais!)	sido / ido
Estar	estoy, estás, está	estuve / estuvo	estado
Tener	tengo, tienes, tiene	tuve / tuvo	tenido
Hacer	hago, haces, hace	hice / hizo	**hecho**
Poder	puedo, puedes, puede	pude / pudo	podido
Venir	vengo, vienes, viene	vine / vino	venido
Decir	digo, dices, dice	dije / dijo	**dicho**
Poner	pongo, pones, pone	puse / puso	**puesto**
Querer	quiero, quieres, quiere	quise / quiso	querido
Saber	sé, sabes, sabe	supe / supo	sabido
Ver	veo, ves, ve	vi / vio	**visto**
Escribir / Abrir	escribo / abro	escribí / abrí	**escrito / abierto**

⚠️ **ALERTA ANTI-PORTUNHOL: "MUY VS. MUCHO"**
Antes de adjetivo ou advérbio use sempre MUY ("muy bien, muy grande"). Após verbo ou antes de substantivo use MUCHO ("trabajo mucho").



Anexo 3 · Ser vs. Estar & Preposiciones · Material Visual Exclusivo NOVAESHUB PUBLISHING

PARTE VI · GRAMÁTICA ESSENCIAL

Guia Definitivo: Ser vs. Estar, Por vs. Para, Muy vs. Mucho

REGRA	USO CORRETO	EXEMPLO OFICIAL
SER	Identidade, profissão, nacionalidade, hora, data, característica permanente.	Soy brasileño. Son las tres. Es muy simpática.
ESTAR	Localização geográfica (SEMPRE!), estado de ânimo, estado civil, ação em andamento.	Madrid está en el centro. Estoy cansado. Estoy casado.
POR	Causa/motivo, meio de transporte/comunicação, período do dia, preço.	Gracias por venir. Hablamos por teléfono. Por la mañana.
PARA	Finalidade/objetivo, destinatário, prazo futuro.	Estudio para aprobar. Este regalo es para ti. Para el lunes.
MUY	Antes de adjetivo ou advérbio (nunca varia).	Muy grande, muy bien, muy lejos.
MUCHO/A/OS/AS	Depois de verbo ou antes de substantivo.	Trabajo mucho. Tengo muchos amigos.

🎧 **TÉCNICA DE ESCUTA: "AL FINAL..."**
Nos áudios oficiais, o falante costuma propor um plano e mudar no final ("...pero al final vamos el domingo"). Espere a frase inteira!



Anexo 4 · Futuro, Imperativo & Pronombres · Material Visual Exclusivo NOVAESHUB PUBLISHING

PARTE VI · GRAMÁTICA ESSENCIAL

Futuro, Imperativo Afirmativo e Pronomes de Objeto

- **1. Futuro Próximo (IR + A + Infinitivo):** «Este verano voy a viajar a Galicia.» (Mais usado na fala e na Tarefa 1).
- **2. Futuro Simple (Infinitivo + -é, -ás, -á, -emos, -éis, -án):** «El próximo año aprobaré el examen.» Irregulares principais: *tendré, haré, podré, vendré, diré, saldré, sabré, habrá*.
- **3. Imperativo Afirmativo (Dar instruções/conselhos):** Tú: tira o -s do presente («habla, come, escribe»; irregulares: *ven, di, sal, haz, ten, ve, pon, sé*). Usted: «hable, coma, escriba».
- **4. Verbos Tipo GUSTAR (Gostar, Encantar, Interesar, Doler, Importar):** Concordam com a COISA que agrada! «Me gusta **el** café» (singular) vs. «Me gusta**n las** tapas» (plural).
- **5. Pronomes Diretos (Lo, La, Los, Las) vs. Indiretos (Le, Les):** «¿Tienes el libro? Sí, **lo** tengo.» / «¿Has llamado a Marta? Sí, **la** llamé ayer.» / «**Le** escribí un correo al profesor.»

DICA DA PROVA ORAL: 5 PASSOS NA FOTO
1. Plano geral · 2. Lugar · 3. Pessoas e roupas · 4. Ações (estar + gerúndio) · 5. Hipótese ("Creo que están celebrando...").



Anexo 5 · Léxico (1/5) · Material Visual Exclusivo
NOVAESHUB PUBLISHING

PARTE VI · VOCABULÁRIO OFICIAL A2

1. Casa, Bairro & Aluguel (40 Termos)

el piso (apartamento) · la habitación (quarto) · el salón (sala) · la cocina (cozinha) · el baño (banheiro) · el pasillo (corredor) · la terraza (terraço) · el balcón (sacada) · el ascensor (elevador) · la planta baja (térreo)

el alquiler (aluguel) · la fianza (caução) · el casero (proprietário) · el compañero de piso (colega de apê) · los gastos incluidos (despesas incluídas) · la calefacción (aquecimento) · el aire acondicionado · la lavadora · la nevera (geladeira) · el barrio (bairro)

PRATIQUE OS 200 CARTÕES 3D NO MODO FOCO!
Todos esses termos estão disponíveis com áudio em espanhol nativo e jogo de combinação na aba DELE A2 do Modo Foco.

REGRA DE OURO DA REDAÇÃO: CONTAGEM
Mire sempre entre 65 e 80 palavras por tarefa. Menos de 50 palavras reduz Adequação; mais de 95 aumenta erros gramaticais.

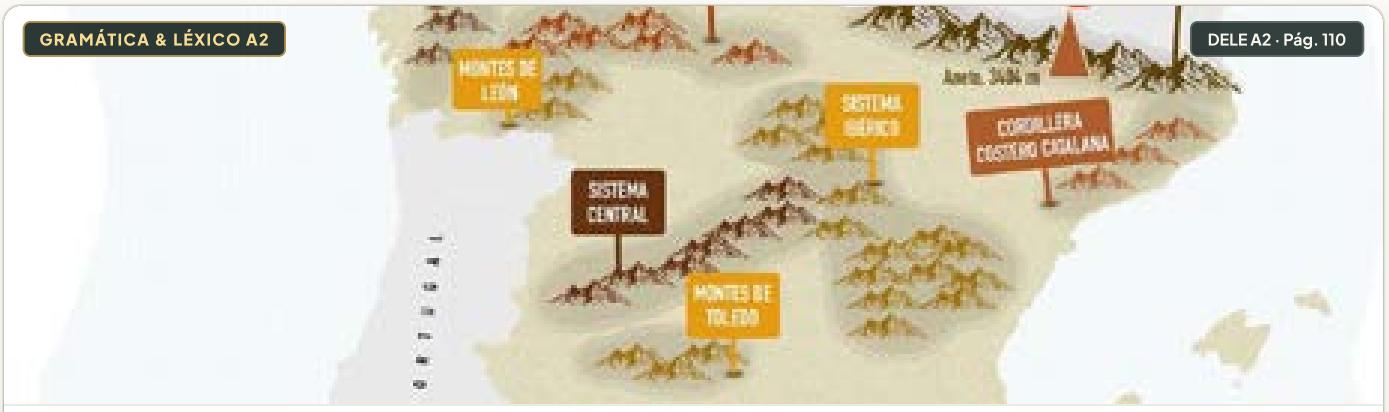

Anexo 5 · Léxico (2/5) · Material Visual Exclusivo
NOVAESHUB PUBLISHING

PARTE VI · VOCABULÁRIO OFICIAL A2

2. Trabalho, Estudos & Escritório (40 Termos)

el empleo (emprego) · la empresa (empresa) · el jefe / la jefa · el compañero (colega) · la reunión (reunião) · el sueldo / salario · el contrato fijo (efetivo) · las vacaciones · la jornada completa (integral) · a tiempo parcial (meio período)

el currículum · la entrevista de trabajo · el ordenador (computador) · la pantalla (tela) · el teclado · el informe (relatório) · el correo electrónico · la beca (bolsa de estudos) · aprobar (passar na prova) · suspender (reprovar)

🃏 **PRATIQUE OS 200 CARTÕES 3D NO MODO FOCO!**
Todos esses termos estão disponíveis com áudio em espanhol nativo e jogo de combinação na aba DELE A2 do Modo Foco.

📌 **EXPRESSÃO-CHAVE: "NO HACE FALTA"**
Significa "não é necessário / não precisa". Muito cobrada na Leitura e útil na Escrita: «No hace falta que traigas nada.»



Anexo 5 · Léxico (3/5) · Material Visual Exclusivo
NOVAESHUB PUBLISHING

PARTE VI · VOCABULÁRIO OFICIAL A2

3. Saúde, Corpo & Bem-Estar (40 Termos)

la cita médica (consulta) · el centro de salud (posto de saúde) · el médico de cabecera (clínico geral) · la tarjeta sanitaria · el dolor de cabeza / garganta / muelas · la fiebre · el resfriado (resfriado) · la receta (receita)

la farmacia de guardia (plantão) · la pastilla (comprimido) · el jarabe (xarope) · el deporte · mantenerse en forma · la dieta equilibrada · descansar · dormir bien · sentirse mejor · mejorar

🃏 **PRATIQUE OS 200 CARTÕES 3D NO MODO FOCO!**
Todos esses termos estão disponíveis com áudio em espanhol nativo e jogo de combinação na aba DELE A2 do Modo Foco.

🎯 **FOCO DO EXAMINADOR: CONECTORES**
Usar 3 conectores variados ("además", "sin embargo", "por eso") garante nota máxima no critério de Coesão e Coerência.

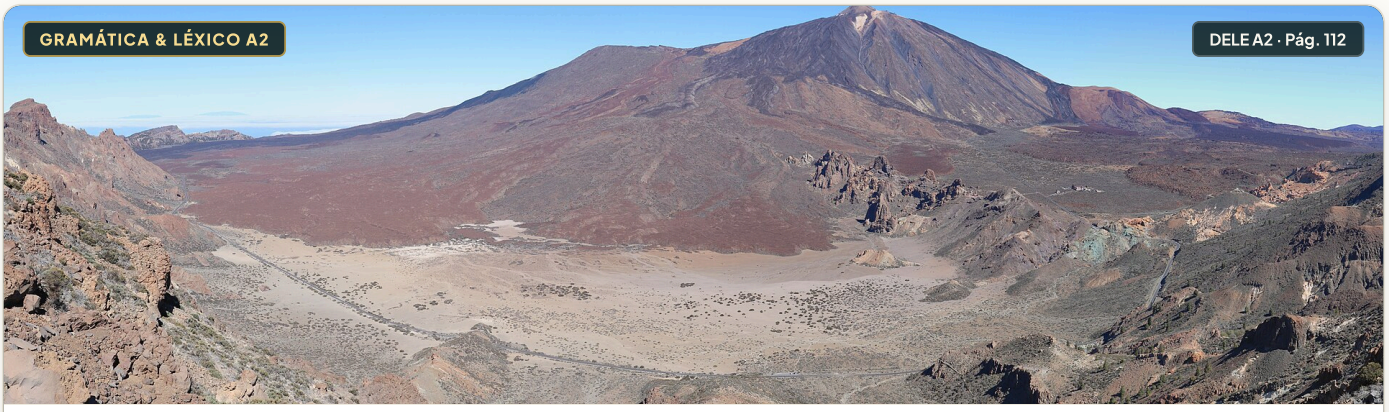

Anexo 5 · Léxico (4/5) · Material Visual Exclusivo
NOVAESHUB PUBLISHING

PARTE VI · VOCABULÁRIO OFICIAL A2

4. Viagens, Transporte & Cidade (40 Termos)

el billete de ida y vuelta · la estación de tren · el andén (plataforma) · la vía (linha) · la taquilla (bilheteria) · el retraso (atraso) · la parada de autobús · el semáforo · el cruce (cruzamento) · la esquina

la maleta · la mochila · el equipaje de mano · el alojamiento · el albergue / hostal · la habitación doble · la recepción · hacer turismo · sacar fotos · perderse

🃏 **PRATIQUE OS 200 CARTÕES 3D NO MODO FOCO!**
Todos esses termos estão disponíveis com áudio em espanhol nativo e jogo de combinação na aba DELE A2 do Modo Foco.

⚠️ **ALERTA ANTI-PORTUNHOL: "MUY VS. MUCHO"**
Antes de adjetivo ou advérbio use sempre MUY ("muy bien, muy grande"). Após verbo ou antes de substantivo use MUCHO ("trabajo mucho").



Anexo 5 · Léxico (5/5) · Material Visual Exclusivo
NOVAESHUB PUBLISHING

PARTE VI · VOCABULÁRIO OFICIAL A2

5. Compras, Comida, Lazer & Burocracia (40 Termos)

la frutería · la panadería · la carnicería · la pescadería · la librería · la tienda de ropa · la talla (tamanho) · el probador (provador) · las rebajas (liquidação) · el tique de compra · pagar en efectivo (dinheiro) / con tarjeta

el desayuno · el almuerzo / la comida · la merienda · la cena · el primer plato · el postre (sobremesa) · la cuenta (a conta) · el Ayuntamiento (Prefeitura) · el empadronamiento · solicitar la nacionalidad

🃏 **PRATIQUE OS 200 CARTÕES 3D NO MODO FOCO!**
Todos esses termos estão disponíveis com áudio em espanhol nativo e jogo de combinação na aba DELE A2 do Modo Foco.

🎧 **TÉCNICA DE ESCUTA: "AL FINAL..."**
Nos áudios oficiais, o falante costuma propor um plano e mudar no final ("...pero al final vamos el domingo"). Espere a frase inteira!



Anexo 6 · Folha Oficial de Respostas · Material Visual Exclusivo NOVAESHUB PUBLISHING

SIMULAÇÃO FIEL DO DIA DA PROVA

Folha Oficial de Respostas · Leitura (CL) & Escuta (CA)

COMPRENSIÓN DE LECTURA (60 MIN)	
1 [A][B][C]	**14** [A][B][C]
2 [A][B][C]	**15** [A][B][C]
3 [A][B][C]	**16** [A][B][C]
4 [A][B][C]	**17** [A][B][C]
5 [A][B][C]	**18** [A][B][C]
6 [A][B][C]	**19** [A][B][C]
7 [A][B][C]	**20** [A][B][C]
8 [A][B][C]	**21** [A][B][C]
9 [A][B][C]	**22** [A][B][C]
10 [A][B][C]	**23** [A][B][C]
11 [A][B][C]	**24** [A][B][C]
12 [A][B][C]	**25** [A][B][C]
13 [A][B][C]	—

COMPRENSIÓN AUDITIVA (40 MIN)	
1 [A][B][C]	**14** [A][B][C]
2 [A][B][C]	**15** [A][B][C]
3 [A][B][C]	**16** [A][B][C]
4 [A][B][C]	**17** [A][B][C]
5 [A][B][C]	**18** [A][B][C]
6 [A][B][C]	**19** [A–K]: ___
7 [A][B][C]	**20** [A–K]: ___
8 [A][B][C]	**21** [A–K]: ___
9 [A][B][C]	**22** [A–K]: ___
10 [A][B][C]	**23** [A–K]: ___
11 [A][B][C]	**24** [A–K]: ___
12 [A][B][C]	**25** [A–K]: ___
13 [A][B][C]	—

DICA DA PROVA ORAL: 5 PASSOS NA FOTO
1. Plano geral · 2. Lugar · 3. Pessoas e roupas · 4. Ações (estar + gerúndio) · 5. Hipótese ("Creo que están celebrando...").



Anexo 7 · Gabarito Geral · Material Visual Exclusivo NOVAESHUB PUBLISHING

CONFERÊNCIA RÁPIDA

Gabarito Oficial Consolidado · Leitura & Escuta (App + Livro)

PROVA	GABARITO OFICIAL (1 A 25)
Comprensión de Lectura (CL)	1.C · 2.B · 3.B · 4.A · 5.C | 6.B · 7.C · 8.B · 9.C · 10.B · 11.B · 12.A · 13.A | 14.B · 15.B · 16.A · 17.C · 18.C · 19.B | 20.B · 21.C · 22.A · 23.A · 24.C · 25.C
Comprensión Auditiva (CA)	1.C · 2.B · 3.A · 4.C · 5.B · 6.C | 7.B · 8.C · 9.B · 10.C · 11.A · 12.A | 13.B · 14.C · 15.B · 16.B · 17.A · 18.C | 19.H · 20.K · 21.D · 22.I · 23.E · 24.C · 25.A

🏛️ **PRÓXIMO PASSO NA CIDADANIA ESPANHOLA**

Com seu CCSE e DELE A2 aprovados (qualificação APTO), o Instituto Cervantes envia os certificados eletronicamente ao Ministério da Justiça mediante autorização no formulário da Sede Electrónica. Utilize o Cofre de 8 Documentos no seu perfil NovaesHub para auditar seu processo sem exigências!

📝 **REGRA DE OURO DA REDAÇÃO: CONTAGEM**

Mire sempre entre 65 e 80 palavras por tarefa. Menos de 50 palavras reduz Adequação; mais de 95 aumenta erros gramaticais.



Certificado de Conclusão · Material Visual Exclusivo NOVAESHUB PUBLISHING

CERTIFICADO DE PREPARAÇÃO INTEGRAL

NOVAESHUB PUBLISHING · DIPLOMA DE ESPAÑOL DELE A2 (2026)

Certificamos que o(a) candidato(a) concluiu o estudo integral das 116 páginas do Livro Completo do Aluno DELE A2 2026, abrangendo as 4 destrezas oficiais do Instituto Cervantes (Comprensión de Lectura, Expresión Escrita, Comprensión Auditiva e Expresión Oral) para obtenção da Nacionalidade Espanhola por Residência.

Felipe Novaes
NovaesHub Advisory & EdTech

★ APTO 2026 ★

Juliana Fantin Novaes
Direção Pedagógica & Documental

🌐 **PORTAL OFICIAL DO ALUNO: CCSE-DELE-A2.VERCEL.APP**
Consulte seus simulados, baixe atualizações e agende sua Conferência Preventiva de 8 Documentos diretamente pelo seu perfil.

Diploma DELE A2 & Nacionalidade Conquistada

A sua aprovação oficial no Instituto Cervantes começa com método, leitura, escuta ativa e estratégia documental.

Ecossistema Digital NovaesHub · Treine Onde Estiver

Acesse a plataforma interativa completa com os 25 áudios oficiais do DELE A2, simulado cronometrado de 4 destrezas, flashcards com áudio nativo e o Cofre de 8 Documentos pelo link ou escaneando o QR Code: **https://ccse-dele-a2.vercel.app/**

NovaesHub Publishing · Madrid · São Paulo · Lisboa
Edição Revisada e Ampliada 2026 · Todos os direitos reservados.